朝鮮日報 夕刊
二十七日(水)
本紙朝夕刊十二面

宇垣氏宮中에參內 湯淺內府와會見!

組閣難의實情을報告하고重要協議

退出後一段努力表明

【東京電話同盟】宇垣大將은 二十七日午前十一時參內 內大臣府에드러갓다

【東京電話同盟】宇垣大將이湯淺內府와 會見한後 組閣本部에서는 左와如히 發表하엿다

大將은 只今內大臣府에서 內大臣과 會見하고 왓다 內大臣에게 只今까지의 組閣模樣을報告하엿다

【東京電話同盟】宇垣大將은 二十七日宮中에 參內하야 湯淺內府와 會見하고 組閣難의 實情을 報告한다음 重要協議를遂하엿는데 다시 一段努力하기로하고 午後零時十二分 退出 零時二十二分組閣本部에 入하엿다 (寫眞은 宇垣大將)

組閣不進展으로 宇垣氏邸憂鬱

【東京電話同盟】組閣의豫想이서지안어 苦惱에苦悶를 繼續하는 宇垣大將의 私宅四谷內藤町邸는 組閣本部의 緊張과反對로 森閑하야 警戒하는 巡査三人이다만外燈ㅅ그늘에 서잇슬뿐이다 三女光子孃은 大命拜受以來 徹夜活動으로 過勞에陷하야 今朝는 二層八疊室에서 就寢하고 四女芳子氏 五女信子氏는 今日은 双葉高女에 登校하엿스나 모다腐痛이 낫다고한다 長男一雄君은 餘裕綽綽하야 八時頃까지 外出하야 來客을應接하여왓다 [illegible] 一層晴朗한 面貌로 [illegible] 父君의組閣完成을 祈願하면서 如左히말한다

어떠케될는지 念慮됩니다 組閣本部에 갈수는 업슴으로 弟妹들과 一緒히 亡母에게 祈禱하고잇다 各地의 여러분으로부터 激勵電報와 護符를보내주서서 퍽고맙게생각하고잇다 如何튼 當局者 組閣을完成하기를 念願… 하면서 [illegible]

【東京電話同盟】宇垣大將은 二十七日午前十一時十分 宮中에參入하야 內大臣府에서 湯淺內府와會見하고 組閣難航의 實情을報告한다음 重要協議를遂하엿는데 會見結果에依하여는 即時 天皇陛下께拜謁하리라고 觀測된다

陸軍과絶緣狀態

宇垣內閣流產의危機益濃厚

對個人交涉果然如何

【東京電話同盟】宇垣大將의 組閣은 陸軍과의 交涉이 俄然難關에逢着하야 大命拜受以來 二日을經由하엿스나 何等進展이업고 後任陸相推薦에關한 陸軍側의 回答은 二十六日 三長官會議結果에依하야 寺內陸相으로부터 數名의 候補者를 擧하야 陸相就任을 交涉하엿스나 모다拒絶되여推薦은 不可能하다는 旨를正式回答으로하여왓슴으로 陸軍과의關係는 全然 斷絶狀態에陷하야 宇垣大將에對한 客觀的情勢는 거이流產必至의 悲觀的狀態에 直面하게되엿다 그러나 根氣잇는同大將은 時局의重大性과 大命을 拜受한自己의責務에 鑑하야 아직組閣을 斷念치안코 第二、第三의策을講究하야 最後的組閣方途에 全力을다할目的으로 二十六日夜其方針을 聲明하는 同時에 組閣達成에向하야 모든方法을 講究하게되엿다 二十七日에도 組閣本部에서 各方面과 連絡을取하야 組閣工作을 進捗하게되엿는데 後任陸相問題에 關하여는 이미推薦을엇지못하게되엿든以上 直接交涉을指目하고 個人과交涉하드라도 果然所期의 目的을達成할수잇슬는지 如何한 手段方法을 講究할 餘地가잇는지 宇垣內閣은 流產必至의 危機에瀕하고잇는대 다만 大將의 政治的手腕과 意志力에 期待가 달려잇다 二十七日中에는 成否如何間 何等進展을 示할터로 推移는 極히 注目되여잇다

宇垣大將 內府와重要協議

【東京電話同盟】宇垣大將은陸軍으로부터 入閣拒絶을맛나 熟慮한結果 重大決意를하고 二十七

固持?拜辭?

陣痛中의宇垣內閣

【東京電話同盟】猛牛ㅅ將軍宇垣도 亦是人間이다 陸軍總意의反對는 强大를 자랑하는 [illegible] 多少의 속크를바든模樣이다 昨夜는 午後十時에 就寢하엿는데 五分도 지나지못하야 코를굴엇다고 今井田氏가말하나 亦是 그도人間 事實은 十疊室에서 就寢하기는 午前二時 衝擊을바든 七十의神經은 잘 잠을자지못하엿든것이다 물과가티 皎皎히빗나는 十四夜의 明月을 眺望하면서 反轉하는새벽의將軍의心境은 想像하고도나물이잇다 卄七日寢床을떠나기는 午前六時半 아침沐浴에 풍덩뛰여드러가 浴室窓으로 바라보는朝空은 맑게개여 구름한點업섯다 午前八時 今井田氏와함께朝食의스프 토스트로 오므래스를 寂寂하고 [illegible] 方面에서 모아드는 情報에눈섭을 [illegible] 午前十時 別邸의國立鑑 會有志가 氏神國立八幡의 護符에「新閣下之御健康組閣大成」이라고大書하야「이것을閣下에게…」하고말하면서 玄關에來訪하다 午前十一時日本中央의 耳目을集中하고잇는玄關前에는三村이 대번에殺氣가섯다 [illegible] 이突然 [illegible] 다「參內」라는號外가려 모혀든 記者團에게「拜辭는아니다」 內府와會見하겟다」고宣言하면서 人波를헤치고나와다 [illegible] 車의大群이一齊히 [illegible] 自動車五十台와 [illegible] 오는 [illegible] 에電車를세우고 行人을머물게하면서 坂下門으로 驀進 그러하야 追隨하는自動車群을남기고大將의車는 松綠고요한大內山에사라젓다

今井田氏와 一問一答

組閣本部에서

【東京電話同盟】今井田淸德氏는 二十七日 午後零時四十五分 組閣本部에서 記者團과 會見하고 一問一答의 形式으로 左와如히 말하엿다

問 內大臣과 會見한結果 組閣進展希望이 생겻는가

答 말할수업다

問 [illegible] 무엇을기다리

問 또다시 參內할러인가

答 말할수업다

問 湯淺內府가 불럿는가 그러치안흐면 이便에서 內大臣府에 갓것인가

答 明確히 答할수업다

問 優說云云이라고 傳하는데事實如何

答 明白히 答할수업는事情이잇슴으로 諒解하여주기바란다

問 湯淺內府와 會見한結果 宮中方面에서 무삼動向이잇는模樣인가

答 알수업다

問 內府를通하야 再次組閣의御諚을 乞하엿는가

答 그러한은 업는줄로思한다 時局重大한此際 速히 組閣을完成하라는 緊要하다고 생각하나 이미 大命을拜受한지 三日을 經由한今日 大體로組閣의模樣을報告할드뢰이 至當하다고 思한다 再次御諚을 乞한것은아니다 今日까지의模樣을 報告

答 여기서 기다리는것은업다

問 參謀總長官邸에伺候하고또樞府議長等을訪問하지는안켓는가

答 아직決定的생각은업다

問 陸相後任에對하야 個人的折衝希望이생겻슴으로 內府에게 말한것이아닌가

答 그런內容에對하여는 무엇이라고말할수업다

問 今日의豫定은如何

答 아직決定되지못하엿다 考慮한結果 엇더케될는지 豫想이 서지안는다

問 非常히微妙한 情況에處하여잇는가

答 諸方面에累를及해서는안될것이라고思함으로 充分히말할수업다

後宮人事局長 陸相、次官과協議

【東京電話同盟】後宮陸軍省人事局長은 二十七日午前九時 陸相官邸에서 寺內陸相과 協議하고 繼續하야 同十時부터 梅津次官과協議하엿다

宇垣大將、秘策을鍊磨

三長官會議開催코

態度決定要請?

陸軍으로부터後任陸相推薦을拒絶當코도

【東京電話同盟】宇垣大將은 陸軍과 同樣으로 後任海相을 推薦하지안흘境遇에 마침내大命을拜辭할는지 或은 또他의非常手段을 取할는가 方法을考慮하는가 안하는가에 一局長官을 組閣本部에招致 行政機構改革統制經濟問題其他에 關하야 意見을聽取하엿는데 局長官은 如左히말하엿다

【東京電話同盟】宇垣大將은 陸軍으로부터 後任陸相의 推薦을拒絶바덧스나 아직도 微力을 다하겟다는 旨를聲明한것을 보면 何等秘策을 抱藏하고잇지안흔가 觀測되나 其秘策으로는

一、二十六日 寺內陸相과의 會見時 宇垣大將은 陸相의列擧한數人以外에 候補者가업는가質問한데對하야 陸相은 停年其他의 關係로업다는旨를答한實情으로보드라도 陸軍部內의 情勢를 知悉하는 宇垣大將으로서는 어떤意中의 候補者에게 個人交涉을한後 二十七日對하야 宇垣大將으로부터 寺內陸相에 決定하기를 要請할

一、海軍側으로부터 아직後任海相推薦懇請에 對하야 回答이 업슴으로 宇垣大將은 海軍側에 懇談한後 海軍側도 陸軍側과 同樣으로 後任海相을 推薦하지안흘境遇에 [illegible] 이러한方法이 殘存하여잇슴을 二十六日後부터 二十七日까지에 方法에對하야 最善을다한後의決意를하려는것이 聲明의精神이아닌가 觀測하는傾向도잇다

最善方法講究

今井田淸德氏談

【東京電話同盟】組閣本部의 今井田淸德氏는 二十六日午後十一時 記者團과 會見하고 左와如히 말하엿다

今後時局이 如何한 推移를 示現할는지 只今부터 豫想할수는업다 我等으로서는 可及的速히 圓滿하게 組閣을 進捗식힘을 理想으로한다 寺內陸相이말하는 所謂三名의陸相候補가何人이라는것을 宇垣大將에게 明示하엿는지 我等은 알수업다 三名의候補者以外의人物에對하야 이便에서 指名하고交涉할는지안할는지도 아직決定되지못하엿다 常態以外의方法을考慮하는가 안하는가에對하여도 무엇이라고 말할수업다 如何한方法이 現下時局에 處하는데 가장適當한것인가를 考慮하고잇다 要컨대 我等은 最善의 方法을講究할따름이다

杉井長官招致

諸問題에對해聽取

【東京電話同盟】宇垣大將은 二十六日午前九時五十分 杉井資源局長官을 組閣本部에招致 行政機構改革統制經濟問題其他에 關하야 意見을聽取하엿는데 杉井長官은 如左히말하엿다

今日불리운것은 行政機構問題 統制經濟問題等에關하야 意見을聽取하려는것이엿는데 其他 [illegible] 說明을하여주엇다 [illegible] 一切說明하지안켓다

米海軍部內

不統制事實暴露

【華府卄六日發同盟】無條約第一年을 마지하고 無敵艦隊建設에 餘念이업는 米國海軍에서는 府內의 不統制가 暴露되여 軍規肅正과 海軍省部內에 組織改革運動이 이러낫다 問題는 海軍省의 各局長은 長官會議(제네랄보―드)가 進取政策問題에 對하야 屢屢히 意見衝突을招來하얏는데 一方스윈손海軍長官은 요즘部內를 統制할수업서서 事實上 軍事官僚化하야 海軍政策遂行上 重大한 支障을 招來하게되엿슴으로 長官會議는 局長들의 態度는 從來의慣行을넘어 長官會議의 職權을 侵犯하는 것이라고 憤慨하고잇는데 이兩者間의 軋轢은 最近 갑작이 激化하여와다 루즈벨트大統領은 非常時局國防充足이 必要한대 如

太平洋防備强化를

米右翼議員反對

日本人을侮辱하는것이라고

【워싱톤州華盛頓同盟】二十六日發【워싱톤州下院議員로버트氏는 二十六日州議會에對하야 米國政府에 太平洋防備强化를 要求하는 建議案을 提出하엿는데 右翼議員은「日本의 攻擊에備하야 太平洋岸의 防備를强化하면 何故로 英米戰爭에備하야 카나다國境防備를 行하지안는가 로버트氏의 建議案은 日本人을 비롯하야 東洋人을 侮辱하는것이라고 猛然反對하엿기때문에 마침내 默殺되엿다

蘇聯、極東에 軍事消耗品工場設置

【伯林二十六日發同盟】蘇聯政府는 日滿國境의 攻擊에備하야東西國境에 防備를鞏固히하고 이미西部에는 堅牢無比를 자랑하는 마지노線을完成하엿다고 傳하는데 今回 다시極東에 戰爭이勃發할境遇 軍隊에게 日常消耗品을 共給할수잇도록 四億以內의 巨費를投하야 西伯利亞와極東에 工場을 設立하기로 決定하엿다

西班牙海上監視

四個國에委囑

不干涉海軍專門委員會

【倫敦二十六日發同盟】不干涉海軍專門委員會는 英國代表의 提案에 基하야 英、佛、獨、伊四個國海軍에 西班牙海岸監視를委囑하기로 意見一致되엿다 監視要項은 左와如하다

一、英、佛、獨、伊四個國艦隊는 西班牙近海十浬以上의 公海에서 西班牙向外國船舶을 全部强制的으로 臨檢함

一、監視費用은 各國各其自辨함

一、各國海軍의 分擔水域

英國海軍은 지브랄타르海峽에서 세빌리아까지 佛國海軍은 빌바오로부터 西班牙西北端에 [illegible] 伊太利海軍은카탈로니아地方 [illegible] 不干涉委員會는 現在西班牙近海에出動하지안햇스나 [illegible] 受諾하리라고 觀測되며 二十八日午前十時開會 不干涉委員會는 海上監視案을 討議하게되엿는데 [illegible]

佛政界巨頭레-氏 國軍改組必要力說

【巴里二十六日發同盟】佛國政界 [illegible] 二十六日午後上院에서 國軍改組의 必要를力說하야 左와如히 主張하엿다 [illegible]

宇垣氏組閣失敗時 奏薦豫想되는人物

【東京電話同盟】宇垣大將의 組閣工作은 後任陸相의 入閣拒絶로 客觀的大勢는 大命拜辭를 不得已하게되리라고 觀測된다 따라 그러케되면 陛下하게될터인데 宇垣大將이 陸軍에서 排擊을맛는實情에鑑하야 軍部方面의 諒解업

시는 組閣完成은 困難함으로 結局 貴族院議長近衛文麿公 樞密院議長平沼騏一郎男 元陸相林銑十郞大將 朝鮮總督南次郞大將 前海相大角岑生大將中에서 奏薦되리라고 觀測된다

樞府定例本會議

【東京電話同盟】二十七日은 樞密院定例本會議日이대 議案이업기때문에 午前十時平沼、荒井正副議長을爲始하야 各顧問官이 宮中에參集하야 時局에關하야 여러가지로意見을交換하고 同十時半 各顧問官은 各各退出하엿다 平沼、荒井正副議長은 約十五分間 協議를거듭하고 다시平沼議長은 湯淺內府、百武侍從長과會見한모양인데 平沼議長은 十時五十分 荒井副議長은 十一時五十分 各各宮中을退出하엿다

新한 不統制가 暴露되는것을 못본체하고 海軍省의 組織을大改革할意向이라 推測되는데 軍長官에對하야 直接行政權을 가진新規局의 設置를 企圖하고잇다고 傳하여진다

松井石根大將 寺內陸相과會談

【東京電話同盟】松井石根大將은 二十七日午前十時半 陸相官邸에 寺內陸相을 訪問하야 會談十分만에 辭去하엿다

人事·集會

◇秦眞次氏(朝鮮軍參謀長) 二十七日來社

◇黑沼力彌氏(水原警察署長)新任人事次 卄七日來社 卄八日午前十時四十五分 京城驛發赴任

八面錄

◇宇垣大將 組閣에着手하야 陸軍側과 交涉이 못되야 難產의 苦悶을하는中。

◇勢是執非는 알수도업고 말할일도못되거니와 宇垣氏의 버티는힘만은偉大。

◇한쪽에서는『大命拜辭하라』고 勸告하고 한便에서는『全力을다하야 善處하겟다』는 聲明。

◇『全力을다하야 善處』는 組閣本部에서만 必要한文句가 아니라、元老、重臣、軍部、政黨이 모다 必要하겟지。

◇內閣이 넘어지거나 議會가 解散되거나 物價의 騰勢는 如前히 一般。

◇新內閣의 使命은 무엇보다도 大衆의 生活安定에 잇지아니할가。

治風治痰의편작인 醴泉痰藥 京城府內需町六 日新堂支店 振替京城二二一三

堅實家庭工業 大阪市北區空心町二丁目 株式會社 大同商事 電話川五五〇番

朝報案內 讓受 詳細電話本局 男女 所員募集

名藥案內 간질 京城鍾路四丁目 日光製藥社

中央齒科材料商會 京城府北米倉町一三九 電話本局②四二六八 振替京城一六四九一番

分讓 果樹苗木 京城府外纛島 久次米園藝場

小兒內科 趙漢英醫院

一回効散 頭痛 齒痛 神經痛 에 本舖 森田製藥所

情熱의嘆息 Columbia

好職業 恩給 京城府樓恩町一六〇 鄭商會

補血强壯劑 ト-ク

物理療法醫師 綜合電醫責任養成 朝鮮高等電醫總本院

金.銀.白金 株式會社 石福商店 平壤出張所 平壤府旭町 本店 東京市下谷區練塀町

生徒募集 永生高等普通學校 募集人員 第一學年約百名

高級 アイスケーキ 機械 朝鮮冷凍工業所

合資會社 大洋貿易社 釜山府草梁町 電話一、一八二番 振替釜山七九二三番

新品到着 樺太廳官營 海狗腎

爲通告事 中華民國駐京城總領事館

第六十三期末貸借對照表

昭和十一年十二月三十一日現在

資產(借方)	金額
現金及預ケ金勘定	[illegible]
現金	[illegible]
預ケ金	[illegible]
(內朝鮮總督ノ指定シタル銀行ヘノ預ケ金)	[illegible]
有價證券勘定	[illegible]
國債	[illegible]
(內手許有高)	[illegible]
社債	[illegible]
株式	[illegible]
割引手形勘定	[illegible]
商業手形	[illegible]
荷付爲替手形	[illegible]
貸付金勘定	[illegible]
手形貸付	[illegible]
證書貸付	[illegible]
當座貸越	[illegible]
他店貸	[illegible]
支拂承諾見返	[illegible]
假拂金	[illegible]
動產不動產勘定	[illegible]
營業用土地建物什器	[illegible]
所有動產不動產	[illegible]
株主勘定	[illegible]
拂込未濟資本金	[illegible]
合計	[illegible]

負債(貸方)	金額
預金勘定	[illegible]
當座預金	[illegible]
特別當座預金	[illegible]
通知預金	[illegible]
定期預金	[illegible]
別段預金	[illegible]
借用金勘定	[illegible]
特別借入金	[illegible]
借入金	[illegible]
他店借	[illegible]
支拂送金爲替	[illegible]
支拂承諾	[illegible]
假受金	[illegible]
雜勘定	[illegible]
未拂配當金	[illegible]
未拂利息其ノ他	[illegible]
未經過割引料其ノ他	[illegible]
株主勘定	[illegible]
資本金	[illegible]
法定準備金	[illegible]
別途積立金	[illegible]
職員退職給與基金	[illegible]
前期繰越金	[illegible]
當期利益金	[illegible]
(內前期繰越金)	[illegible]
合計	[illegible]

昭和十二年一月

株式會社 漢城銀行

今年度朝鮮新規豫算 實施에 一抹의 暗影

政局變動의 影響을 焦慮하는 當局

相當한 遷延을 未免

총독부에서는 사억이천여만원 예산이란 미증유의 대예산으로써 과거에 보기어려운 대규모의 신규사업을 실행하기로 각각당해방면에 그준비를 다마치고방금 대기중이다 이예산은 이미전부 대장성(大藏省)의승인을 어든것으로 의회의 통과를 상당확실시하고잇든것인데 내각이돌연 총사직을 단행하얏슴으로 예산실행에 막대한지장을 이르키게 되지안흘가 총독부당국에서는비상히 초려중이다 이중에는대부분이 신규사업에대한 예산임으로 로 의회통과전이라도 실행예산이나 추가예산만으로는 도저히 전반적실행에 대곤난을 면키어려운 형편이다 따러서이 와가튼 대규모의 신규사업은 예정대로를 우려치아니할수 업을뿐아니라 이미편성한 예산대로 신내각의회에 통과를보게 되다 하드래도 그 실행에도 상당한 천연을 면치 못할것이라 하야 각방의준비에 착수하고잇든 총독부당국에서는 더욱 초조한 안색을보이고잇다

市內區域倍增으로 登記所一處增設

輻湊하는事務의圓滑을圖謀

豫算通過되는대로準備에着手

경성의구역이배이상으로 대확장됨에따러 소관각관청의 사무가비상히 분잡하야 오든이 때문에 도시번영의 여러가지현상을반영하는각종등기(登記)사무가최근 격증하야 오전칠시부터 오후팔시 혹은구시까지 접수를 하야도 그 그날의 사무를다처리하기에 곤난한형편임으로 오는사월부터 경성에등기소(登記所)일개소를 증설하야 이미그 예산까지 계상하얏다 이로인하야 경성의등기사무는 매우원활하게될모양이다

大原法務課長談 이에대하야대원법무과장은다음과가티말한다 근래경성의 등기사무가 격증하야 현재잇는일개소의 등기소만으로는 도저히 사무원활을도모하야 나갈수가업슴으로 신년도부터 등기소 일개소를 더설치하기로 예산이 이미계상되엇다 사월부터는 그증설준비에 착수하야 고시(告示)를 식힐터인데 내각이 돌연총사직하얏슴으로 예산통과여하에 다소염려되어 마지안는다 그러나그다지큰예산이 아닌즉 예정대로되리라고 생각한다 아직장소는 결정하지안엇스나 이미그후보지까지 생각하고잇슴으로 예산통과되면 즉시 결정할터이다

各地方法院長 檢事正을 勅任

연래로 문제를거듭하야오든조선내각지방법원장(各地方法院長)과검사정(檢事正)의 칙임판공여에대한것은 여러가지정세에 비치어마침내 신년도부터 칙임판으로하기로결정하얏다 예산관계가잇슴으로 일년동안에 전부실현에는 다소곤난이잇스리라고하나 하여간신년도부터 실행하야가급적 단기간내에 각지방법원전부에실현하도록할터이다

京春鐵道 市內線=龍頭里로內定

月谷里附近住宅經營도兼業

近近正式으로認可를申請

경춘철도(京春鐵道)가 경성에 드러오는데 대하야는 당초에국철중앙선(中央線)과 공통하는 계획이엿스나 그후동사에서는 계획을변경하야 금곡(金谷)을지나 으로부터 월곡리(月谷里)로 나오기로 내정하고 가까히 정식으로 그인가신청을 할터이라는바 동사에서는 월곡리부근에 경영으로대 대적 주택경영까지하기로 하얏다는데 이계획은 자못주목된다 한다

事變紀念日에 科學館開放

명이십팔일은 상해사변오주년기념일임으로 해군협회조선본부에서는 왜성대은사과학관(倭城臺恩賜科學館)을 무료로 공개하야 상해사변에 관한 도서류를 진렬하야 일반의 열람에 이바지하기로되엇다

慶南金海郡 蔘山公普燒失

【金海電話】 경남김해군(金海郡)□□면□□리(□□里)에 이십칠일 오전□시에 돌연히교실에서 발화하야 약일시간동안에 교사전부를 소실하얏는데 다행히 인축의사상은 업스나비품은하나도 끄내지못하고 전소되엇스며 최어좋도 소실하얏는바 원인과손해는 방금조사중이다

【蔘山支局電話】 이십칠일오전두시사십분 김해군□산면 □산리(蔘山里)□사공립보통학교에서 발화하야 본교사일동 일백구십평 건평□ 교실여섯개를 [illegible]

三名體刑一名執猶

慶南農村工場赤化事件言渡

【釜山】 지난 십칠일 부산지방법원에서 제일회공판을 한 소위 경남농촌공장적화(慶南農村及工場赤化)사건 피고 리춘근(李□□)등 네명의 치안유지법(治安維持法)급 출판법(出版法)위반에관한 판결언도는 예정과가티 지난 이십칠일 오후네시부터 동법원에서 팔권(八卷)재판장으로부터 다음과가티판결언도를하얏는데 판결언도 사정에 [illegible] 업는 사실을 발표하고 [illegible] 고하야 ▲李□□ 懲役一年六個月 未決通算五百日 四年間執行猶豫(求刑懲役一年六個月) ▲成□□ 懲役二年 未決通算五百日 (求刑懲役二年半) ▲鄭□□ 懲役二年 未決通算五百日 (求刑懲役二年) ▲□□□ 懲役二年 未決通算五百日(求刑懲役二年)

交通宣傳映畫

安全協會서製作

얼마전에 경기도보안과를 중심으로생긴 경성교통안전협회에서는 오는사월부터 여러가지 그계획을 착수하리라는데 그중의 중요계획의하나로일반의 교통도덕의식향양을 위하야 교통선전영화를 제작하기로 결정하고 방금 그영화여섯권의 각본을 제작하야 일반원의 비용으로 경성촬영소(京城撮影所)에위탁 제작중이다 이영화는 오는 사월에는 완성될예정이라고한다

宇垣大將組閣本部에 壯漢三名이侵入

大命拜辭決議文품고

【東京電話同盟】 근기잇는 우원(宇垣)대장은 이십칠일 아연적극적태도를취하야 궁중에참내하야 탕천(湯淺)내대신과 약한시간동안이나 협의를하고 오후경시이십오분 조각본부에드러갓는바 어찌된일인지 바가숨으로 드러가지아니하고 뒷문으로 드러가려할때 기자단은 고함을치며 달려붓자 우원대장은 사람을기다리지 안코 크해트는 땅에떠러저 그대로납작해저버렷다

이뒤숭숭한틈을타서 박강현(?)에서 대장을기다리든 토이기모자를쓴 세명의장한은 경계진을 돌파하고 집안으로침입하야 대장을 둘러싸고잇는 기자단에게 유발하야 이를물리치고 대장에게 달러붓틀라고 하는것을 경계하든 경관이가 붓드러갓다 이판에도 대장은 얼골색을 변치안코 유유히집으로 드러갓다 누친이 돌아옴을 기다리고 잇든 넷재딸 방자(芳子)양은 이소동에놀라 대장의 겨테달려갓스나 대장은 아모탈도업시 오직빙그레 우슴이엇다 이 원기잇는 얼골을보고 방자양도 안심하고 치되엇다 세명의 장한은 조거판서(鳥居坂署)에서 취조한결과 황국농민동맹(皇國農民同盟)의 등석겸(岩石?)애국로동동맹동지회(愛國勞動同盟同志會)아부미여오(阿部美興午)가 고교신차(高橋信次)로 대명배사의 결의문을 가지고온것으로 판명되여 그대로동서에 류치되엇다 애국동지회의 기관지 애국로동신문의 이십칠일부 재이호의내용에 우원내각반대의과격한 자구를늘어논 기사가잇슴을 발견하고 경시청검열과에서는 이십칠일정오에 동회본부의 궁정정길(宮井正吉)을 소환하야 엄중한 주의를하얏다

空中港口 大邱飛行場

來卅一日에開場式을盛大히擧行

대구비행장(大邱飛行場)은 기보한바와가티 일만이천여원을 드려 곳그서에인치하야 취조하든바 그당꼬마리상윤(李相允)(二七)은 그전날이십륙일 오후열시쯤되여 시내광희정(光熙町)이정목일백이번지 고물장사하는 홍수동(洪壽童)의집에 드러가서 지금장에 진렬하여두엇든 시게를 훔치어가지고 달아나든것을 홍치사실을 자백하엿다 … 그당꼬마

개장식을 거행하고 이원일일부터 공항의 항구로서의 활약을 하기로 되엿슴으로 그 신국에서는 이를 기념하는 그 개장일을 당하야 일반에게 항공우편물을 인식시키는 동시에 그 돗을 김게하기위하야 특히 항공기를 날려서 대구와 울산(蔚山)사이에 항공우편물을 개시하야 대구시내에 발착되는 항공우편물을 울산에서 동경(東京)、大連線)의 항공기에 련락하야 속달을 도모할터이라 고한다 그런데 대구、울산간의 항공기발착시간은 다음과갓다。
▲大邱發 午前十時五十分
▲蔚山着 午前十一時卅分
▲蔚山發 午後零時卅分
▲大邱着 午後一時十分

『당꼬마』가 을켯다

종로서 구념말특별경계의 첫수확물 이십칠일 오전한시경 그서 형사대가 종로네거리에서 룸펜같은 고마라는 낫익은 어린절도단의 두목을 신체검사하여본바 팔뚝시계한개를 가지고잇는것을 발견하고 추궁한바 그것은 그전날 … 제주머니에서 우수수나옴

專賣局新築으로 法專은淸凉里로

四月부터工事着手!

총독부에서는 근래전매사업의 약진에따라 속히대확장을 하지 아니하면 안될현상인데 현재전 매국청사로서는 비상히 협착을 느끼게됨으로 전매국청사를 광화문통(光化門通)에잇는 현법학 전문학교(法專)자리에 삼십만원 의 예산으로 신축할터이오 현 법학전문학교는 청량리(淸凉里) 에잇는 경성농업학교(京農)자리 로 이전할터이며 농업학교는그 부근에 신축할터인데 내각이돌 연 총사직하얏슴으로 예산에다 소 염려는업지안흐나 오는사월 부터 각각신축공사에 착수할 터이라 한다

三十萬圓으로 專賣參考館

별항과가티 총독부전매국사업 확장에따라 신축부터 신축하기 로 결정한전매국신청사와 련접 하야 전매참고관(專賣參考館)을 이십만원의 예산으로 또신축하 고 인삼、아편、연류、엽연초(人蔘、阿片、煙類、葉煙草)등을 진 렬하고 기타전매사(專賣史)등계 등을비치하야 각방면의 참고에 이바지할터이다

汶山에도地震

【汶山】 파주(坡州)지방에도 이십오일오전 네시경에 돌연사람 의몸을 흔들리게한지진(地震)이 잇섯다 유리창이 흔들리며 마루 창이 울리도록한 지진이 약일 분간 진동하야 별안간 지진소 리에 놀란주민들은 잠을 이루 지못하얏다 한다

우물改善과 共同便所新設

京畿道衛生課의防疫陣

경기도위생과에서는 저번도내 각경찰서위생주임회의를 소집하야 금번도위생방역의 대강요를 결정하야 그중요한 항목의하나로써 음료우물의 개선과신설을 결정하얏섯거니와 이번 그실행의제일성으로 경성부에 보조금약륙천원을 주어서 우물의개선과 신설에충당케하엿다 또약 사천원의 보조금을던저주어 부내에삼천여개와 공동씨려기통과 이십개소의 공동변소를 신설케하고 정회의힘을 통하야 변소업는 빈민들에게 변소설비를하도록하야 위선경성시내의 위생방역을 철저케하리라고한다

九孔炭殺人

季節의慘禍

今曉元町에서또發生

무서운구공탄(九穴炭)의참화!! 이십칠일오전다섯시 원정(元町)삼정목삼십칠번지 신라상금정수 각(今井秀吉)의쳐 쓰기(?)는 전날밤에 취침하면서 방안에구공탄을 피워두고 잠이드럿든바 구공탄까쓰에 중독이되여 오전다섯시경에는 무참히절명을 하고마럿는데 소관룡산서에서는 즉시로 사법보안주임이 출장검시까지하엿는데 이와가티 요지음 구공탄중독으로 종종 참사를 보게되는것은 대개가 불을 피우기전에 방안에드려놋는 까닭으로 각가정에서는 특별히 주의할바라고한다

故意로熱湯을퍼부엇다

里門食堂傭人

不日間送局

기보=김용선(金容善)이라는어린거지에게 더운물을퍼부어서 상하게한 리문식당(里門食堂)고용인박일성(朴一星)(三○)은 그간상해죄로 종로서에서 취조받고잇든바 취조도일단락을 지엇슴으로 금명간 일건서류와함께 송국되리라고한다 그를취조한결과 매일저녁 거지아이들이 그곳으로 모여듬으로 그날저녁도 하도 귀치안허 쪼츠려고한사실이 판명되엿다고한다 그리고 피해자 김용선은 방금 리문식당에서 고용사리하고 잇다고한다

鑛夫一名卽死 【大同】 이

배불뚝이鐵道局

정월달부터돈바리풀어드려

黑字沙汰에大滿悅!

철도국에서는 수입이 작구부러서 기차의 기적(汽笛)소리조차돈을만히 버려서 기쁘다고소리치는것가티 드킨다 이달중순열흘동안의 운수성적을보면 ▲려객(旅客)은 팔십칠만륙천칠백십사인으로 그수입은 칠십팔만칠천오백삼십사원인데 인원으로는 작년같은중순보다 이십삼만륙천구백사십명이나 더 만코 그수입으로는 구만이천칠십칠원이 더만타 ▲화물(貨物)은 이십오만오천구십사키로돈으로 그수입은 구십사만일천륙백이십삼원이엿는데 돈수로는 일만륙천륙돈이 더만코 그수입으로는 십사만사천오백이십륙원이더만타 그러고 작년 사월이래의 수입루계 는 [illegible]원으로 전년도(前年度) 이때에 비하야 오백륙십일만 삼천륙백 오십칠원이 더 만타 그래서철 도당국자는 일쪽이 보지못한이 와가튼 조흔성적으로 말미암아 [illegible] 고가 작변일

虛僞保管證券으로詐欺한者

懲役一年求刑

벼한섬도 농회(農會)창고에넷치안코 농회서기와 짜고 허위보관증권을 작성하야 금전을사기한사건의 부심공판——이십칠 일 경성복심법원에는 함남정평 군 춘류면 신상리(定平郡春柳面新上里) 전영진(全榮鎭)(三○)에 관한 공문서위조행사사기 피고 사건공판이 적(狄)재판장 주심 의전(依田)검사관여 미래 열리여 재판장의 간단한 사실심리가잇 슨다음 검사로부터 징역일년구 형이 잇섯는데 언도는 오는 이 월삼일에 내리기로되엇다

市內普校入學手續 各町別로接受

日割所當町、今日發表

경성부학무과에서는 이십칠일 에부내 이십사개처의 공립보통 학교 금년신입학에 관한 열 세가지의 주의사항을 발표하엿 는데 그가운데서 특별히 주목 되는것은 지난번에 본보에 록 보한바와가티 생활의 근거는지 블자기고향에두고 서울에는 거 주게(居住屆)만 하여두고서 철 이나 혹은 식모만 두고 경성 부에서 적당히 부과하여야할세 금을 물지안코 지내는사람들의 자녀가 입학 하려는데 대하야 입학편에 드러가고저할때에 기 부금 일백팔십원을 맛기로되사 항이다 입학원서는 이미보도한 바와가티 이월일일부터 이월말 일까지 수리할터인데 사무의번 잡을 피하기위하야 다음과가튼 지역별로 날마다 따로접수하기 로되엿다한다

公立普通學校一學年入學志願、入學願書受付日割表

▲二月一日 太平通一丁目 貞洞町 太平通二丁目 西小門町 南大門通四丁目 南大門通五丁目 御成町 吉野町二丁目 吉野町一丁目 古市町 西界町 蓬萊町四丁目 蓬萊町三丁目 蓬萊町二丁目 蓬萊町一丁目 和泉町

▲二月二日 義州通二丁目 中林町 錦町 竹添町三丁目

▲二月三、四日 阿峴町 大峴町

▲二月五日 老姑山町 滄川町 東北阿峴町 竹添町二丁目

▲二月六日 漢芹町 義州通一丁目 竹添町一丁目 平洞町 松月町 橋南町 冷泉町 天然町 玉川町

▲二月八日 館洞町 橋北町 紅把町

▲二月九日 杏村町 峴底町

▲二月十日 弘濟町 弘濟外町 新營町 付岩町 樓上町 樓下町 玉仁町 新橋町 清雲町

▲二月十二日 宮井町 孝子町 昌成町 通仁町 通義町 體府町 積善町

▲二月十三日 社稷町 內資町 都染町 內需町

▲二月十五日 唐珠町 西大門町二丁目 西大門町一丁目 光化門通 [illegible] 淸進町

▲二月十六日 [illegible] 中學町 司諫町 [illegible] 花洞町 [illegible]

▲二月十七日 [illegible] 三淸町 公平町

▲二月十八日 [illegible] 鍾路二丁目 仁寺町 [illegible]

▲二月十九日 [illegible] 西町 [illegible]

▲二月二十日 [illegible] 井町 鍾路三丁目 觀水町 長沙町 [illegible]

▲二月二十二日 鍾路四丁目 仁義町 苑南町 蓮池町 鍾路五丁目 孝悌町

▲二月二十三日 蓮建町 明倫町四丁目 明倫町三丁目 明倫町二丁目 明倫町一丁目 城北町

▲二月二十四日 惠化町 東崇町 梨花町 忠信町 鍾路六丁目 芳山町 舟橋町

▲二月二十五日 林町 笠井町 水標町 長橋町 水下町 三角町 南大門通一丁目 茶屋町 武橋町

▲二月二十六日 黃金町一丁目 黃金町二丁目 黃金町三丁目 黃金町四丁目 黃金町五丁目 黃金町六丁目 黃金町七丁目 光熙町二丁目 光熙町一丁目 初音町 花園町 櫻井町二丁目 櫻井町一丁目 永樂町二丁目 永樂町一丁目 明治町二丁目 明治町一丁目 南大門通二丁目 長谷川町 南大門通三丁目 本町一丁目

▲二月二十七日 本町二丁目 本町三丁目 本町四丁目 本町五丁目 並木町 東四軒町 西四軒町 新町 大和町三丁目 大和町二丁目 大和町一丁目 日之出町 倭城臺町 壽町 南山町三丁目 南山町二丁目 南山町一丁目 旭町三丁目 旭町二丁目 旭町一丁目 北米倉町 南米倉町

運動競技

펭귄俱樂部 歡迎會

廿八日 白狗主催

本社主催와 白狗滑水俱樂部後援아래 來訪하는在東京펭귄俱樂部一行은 明二十八日午前八時京城驛着列車로入京할터인데 一行을마지한 白狗俱樂部에서는 明二十八日午後六時부터 公平町太西館에서 歡迎會를 開催할터이라한다

延專하키連勝

日本內地遠征中의 延專아이스하키-部一行은 지난二十四日에 大阪의 關西學院과對戰한바 五對二으로延專이快勝하엿스며 二十六日에는 京都同志社大學과對戰하야 三對一로 延專軍이連勝하엿다 一行은 來廿九日부터日光細尾링크에서열리는 全日本아이스·하키-選手權大會에 朝鮮代表로 出場코저日光으로向하엿다

天氣豫報

槪況 七七四耗의高氣壓은蒙古方面으로부터 滿洲朝鮮으로 떠저서 日本內地方面은 氣壓이낫다低氣壓은 黃海西部와北海道東海上에잇다 滿洲及北朝鮮은 晴中部以南은 雪全州는少雪이잇다 表日本은 晴裏日本은降雪

豫報 今夜는曇雪模樣、明日은曇後晴

昨日最高 ○下三度七
同 最低 ○下十二度三
今朝最低 ○下九度一
今日正午 ○下四度四

喘息·神經痛 中風·高血壓

今津博士의 畵期的 硏究

不治아니다

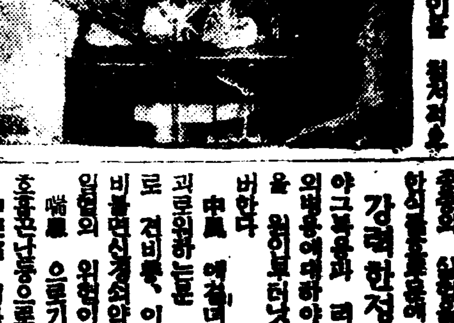

今津博士는 전문의 (?)와 이러한병의원인을 철저적으로 (?)연구한결과 수연초(?) (?)등병、매독、변비、편식、위장병、당뇨병、신장병、심장병、귀냉、감기、불안잠、대상피기 (?)하야 순환이 낫버지고 신경이 침해되는때문에 생기는것으로 혈액의 (?)한것을 업새고 청정케하야 동맥강화의원인을 업새고 혈압을정조하며 (?)을조케하야 … 강력한정혈제 喘息 中風 神經痛 今津研究所 大阪市 …

西洋에건너가大歡迎밧는 ブラザーミシン

15種83型

現代科學이나흔東西洋에第一인 ブラザー ミシン (品質三十年絕對保證品)

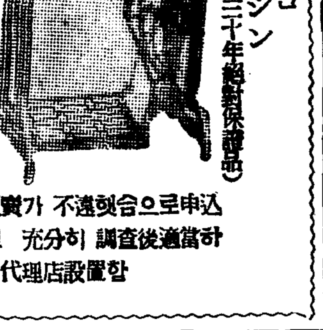

未設地代理店大募集

日本ミシン製造株式會社 總代理店 正日裁縫機商會 電話五三番 振替口座一四三一七番
黃海道 兼二浦邑本町 代理店 沙里院 長淵 西鮮裁縫機商會 …
委托販賣가 不遠햇슴으로申込하오면 充分히調査後適當하오면 代理店設置함

生〇器의形과力

弱少와包莖은簡單히낫는다

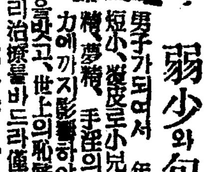

男子가되여서 年旣長成하여도 生殖器發育不完全短小、發莖으로小兒의生〇器와가튼사람, 陰萎早漏遺精、夢精, 手淫의害로因하야힘이弱한사람은 體力腦力에까지影響하야 結婚을할지라도 往往의滿足을엇지못하고 안해의 排斥을밧고、世上의恥辱을入하며 안해도 不幸한것이니 男性은반드시婚前에미리治療를바드라 僅少한費用으로自宅에서 秘密簡單히强大케하고 性力旺盛케하는、我國唯一의 專賣特許 新發法說明書 無代進呈 法有權書呈込하면規定과最新强大法을送圖入說明書密送 東京中野區 京城山町 眞空療法硏究所

果樹苗木

豫約販賣 定價表進呈 開城府南山町八一九 興林農園本店 振替京城一五〇三七番

유명주당 兄弟酒店

京城崇仁町一九九 各種酒類都散賣商 舊正初도休業치안함 電光 三-一〇四

조선무명 원가처분

물가폭등한이때를따서 조선무명 잔품만여필을 본값으로처분하오니 전화나편지로 급급주문하시오 ◎전척二十尺에 보통은二 圓부터 二圓五十錢 수목은一 圓부터 一圓五十錢 명세한것은三十錢식임함 京城府寬勳町三一二 建陽社 電光一三一九番 振替京城一〇九五七番

中毒은 決코 恐怖할 必要가 업다

ノンボタージン 네오 본타 진

主效 慢性阿片、モルヒネ、コカイン、ヘロイン及一切麻藥中毒症 服用二〇cc十管入

文獻贈呈 爲先參考文獻을드리오니 患者나醫師나一部를바더보십시요 또試驗的으로 十本의藥을使用하십시요 只今까지의麻藥使用量은 곳平量으로減少될것입니다

無苦痛根本療法

發賣元 東洋醫藥株式會社 朝鮮總代理店 株式會社 木村藥房 京城府本町四丁目 電話本局 長五四二二 三七 五九 五 五〇〇 振替口座京城四五七番

自古로麻藥卽阿片煙『모루히네』及그派生的藥劑의中毒은絕對로完治하기어려운疾患으로 中毒者는 오족呻吟하는가운데 敗家亡身하는外에길이업섯다。그러나日本麻藥研究所所長太黑黨氏와 故田邊仁一氏의多年間研究한 結果로 新發明되『네오、본타-진』은 小毫도苦痛을느끼지안코中毒疾患을 完全히治療할수잇는藥劑이다。또이藥劑는麻藥의中毒을미리豫防할수잇는까닭에解毒과豫防의二大效果를가지고잇다。『네오、본타-진』은 벌서萬餘本의臨床實驗으로 以上의二大效果가 確實하여젓슬뿐아니라 疾患에서完全히解脫한사람이多數잇다

慢性 中毒 解毒과 豫防의 交齊 發賣

北海道帝國大學醫學部敎授 太黑 黨 先生 紗田邊仁一 先生 創製

新人들의말 (五)

文壇의破壞와 참다운新文學 (上)

吳章煥

人間이 生活하여나아가는態度에는 創造的인것과 追從的인두가지가잇다고 區別되는데 요사이 靑年들의기개와태도를 둘러보면 대개는 이 침체를면한 절망과 無氣力에서나온 追從의 生活을 이웃게되야 그들은 저도모르는사이에 永永 미칠줄모르는現實의惡으로 屈伏하게되엿다。屈從그것은 無言中에 그相對方을지지함이다。

『그는詩人이다。』하면『그는人間이다』하는들지간에 서는어느것이되겟느냐고 뭇는다면 서슴지안코나는『人間이되겟다』라고 맹誓를할것이고 또 참다운人間이되려努力을할께다。詩라는가 노래 或은 춤 이러한것은 우리人生에서떼일수업는 生活에의한態度이나 또한 그以上의 아모것도아닌것이라 나는 正常한人間의行路가운데 文學의길을밟으려한다。

우리는 文壇에잇서서도 新文學을提唱하고나온 몃사람先輩와 그들의 지나간 行動을좃가잇다。文學에 뜻을둔靑年으로서누구나 새로움을찻고 向上되기를바라며 그 滿滿한意圖에 패기를가저보지안흔사람이 어디잇겟는가! 그들은 묵어운傳統과習俗에눌리우며 모-진괴로움을맛보고 싸와나와엇다。이點까지는 얼마나 눈물겨운 보람이겟느냐! 하나 다시 그들의 業績을도리켜볼때 그들은 무엇을爲하야싸와왓겟나고 기피추궁할때에 다-만 우리는 어처구니가 업서말한마디도 할수가업슬것이다。그들은 어떠한目的으로 新文學을提唱햇든가! 文學의出發點이란 放蕩에서 結作하엿다고하는 말이 只今에는 가장勢力잇는事實이되여버렷다。放蕩에서-방탕으로……헤여나지는못하며、그들은 그래도新文學을 제창하엿다 글쓰는사람의 이름과 衣服이다르다고 새로운것은 아닐터인데 그들은 새로운 文學이라고 自贊도하엿다。新文學을 차즈면서도 新文學이되지못하고 그生命力까지일흔致命的인 缺點은 그들의新文學이란 結局 形式에서 發展을곳치엿기때문이엿다。잇는집子息들이 비단의조끼와 衣服의스타일、流행하는方法、이러한것으로 새것을찻고 流行을시키려들며 그것을 자랑하려는 心理와가티 그들은 베니를어떠케 바르는가 매니큐어는 어떠케한다는 외화의충동만으로 創作(藝術)에對한 태도를 하여왓기에 主要한가장 主要한人間의本質과 創作의內容을 이저버렷다。

그들의生活態度란 結局 現實에對한 盲從이나 屈從이나 두中간이엿스니까 그들로서 한것習性과形式을 깨트리는데에지나지안는다。이러한生存方法을하는 그들의 鬪爭目的이란 結局옛날의兩班들이 官吏노릇을하기爲하야 工夫를하듯이 그들은 文壇에오르기爲하야 하는手段이거나 그러치안코면 功利主義의立場에서 조금도떠나지안흔 利己的手段以外아모것도아닌것이다。그들의 目的이란 이처럼 淺薄하고도 卑陋하엿기때문에 이러한新文學에對하여서는 약간의不快感을느끼게한다。

참으로 新文學이란무엇이냐! 나는 그것을 形式만으로서 新舊를너어주고십지안타。習慣과生活이 그러하여서도 그러치지만 大체의 인테리라는作家들은 모조리 創作方法에서 內容보다는 形式에 치우친것갓다。眞正한 新文學이라면 形式은어떠케되엿든지 爲先 우리의正常한 生活에서 合致될수업는 文壇을 바쉬버리고 眞實로 人間에서 立脚한文學 即文學을 爲한文學이아니라 人間을 爲한 文學의길일것이다。朝鮮에 文壇이생긴지近三十年에 新文學이어는것이엿드냐!하

試問問答練習材料 (八)

―(京城公立普通學校)―

金宗

▲南米ノ有名ナ産業物ハ小麥、ゴムノ栽培、コーヒーノ栽培デアリマス

▲地圖ニヨリ次ノ所ヲ見エマセウ。

五大湖。セントロレンス一川。カリフオルニヤ州。ニユーフオンドランド島。モン、リオール。バンクウアー。オツタワ。ニユーヨーク。フイラデルフイヤ。ワシントン。シカゴ。ボルベストン。シヤトル。ロスアンゼルス。サンパウロ。サンチヤゴ。ウアルパライソ港。サントス。カリヤオ。ブエノス。アイレス。

▲アジヤ洲ノ面積ハドレ位カ

▲世界陸地ノ三分ノ一アリマス

▲アジヤ洲ノ人口ハ

▲約十一億人デス。

▲アジヤ洲中ニアル獨立國ハイクツアル

▲我ガ國、滿洲國、支那、シヤム等デアリマス。

▲世界デ一番高イ山ノ名ヲイヒナサイ

▲エベレスト山デアリマス。

▲アジヤ洲ノ大キナ川ノ名ヲ八ツアゲナサイ。

▲オビ川、エニセイ川、レナ川、黑龍江、黃河、揚子江、ガンヂス川インダス川等デアリマス。

▲滿洲國ノ面積ハ

▲約百二十萬平方キロメートルデ我ガ國ノ一、八倍アリマス

▲滿洲國ノ人口ハ

▲約三千萬人デ其ノ內滿人…

▲滿洲國ノ主ナ農産物ハ

▲大豆、高粱、粟、…小麥等デス。

▲滿洲ト我ガ國トノ關係ヲイヘ

▲地理書卷十二、百三十頁及國語讀本卷十二、二十課參照セヨ。

▲次ニ書イテアル所ヲシラベマセウ。

北京、天津、漢口、成都大冶、南京、上海、香港、廣東、盤口、バイヤル灣デリー、カルカツタ、ストツク、ボンベイ、コロンボ、ラングーン、バンコク、シンガポール、サイゴン、バタビヤ、マニラ

▲ヨーロツパ洲ノ面積ハ

▲アジヤ洲ノ四分ノ一位イデス

▲本洲中ノ獨立國數ハ

▲大小三十餘國アリマス

▲ヨーロツパ洲ニアル大キナ川四ツアゲナサイ

▲…川、ダニユーブ川、セーヌ川、テームス川等デス。

▲我ガ國トノ關係ヲ言ヒナサイ

▲地理書卷十一、百七十五頁參照セヨ

▲三大洋ヲ言ヒナサイ

▲太平洋、大西洋、印度洋デス

▲緯線トハドンナモノデスカ

▲赤道ヲ中心ニ南北各九十度ニ分ケタ線ヲイフノデス

▲經線トハドンナモノデスカ

▲地球表面上南北極ヲムスビツケル線ヲイフノデス(グリニツチ天文台ヲ中心ニ東西各百八十度)

▲地軸トハ何デスカ

▲地球ノ南北ノ直徑ヲイヒマス

▲赤道トハ何デスカ

▲南北兩極カラ等距離(各九十度)ニアル中央緯線デアリマス

▲晝夜ノ別ハドウシテ出來マスカ

▲地球ガ一晝夜ニ一廻轉スルコトニヨツテ晝夜ノ別ガ起リマス

▲春夏秋冬ハドウシテ出來マスカ

▲地球ガ一日一廻轉シナガラ太陽ノマハリヲ一周スルコトニヨツテ春夏秋冬ノ別ガ生ジマス

▲地球ノ大キサハドレ程デスカ

▲直徑ガ約一萬二千七百粁モアル球デアリマス

▲陸地ト海トノ割合ハドレ程デスカ

▲三ト七ノ割合デス

▲日附變更線トハ何デスカ

▲地理書卷十一、百八十八頁ヲ參照セヨ

▲緯線帶トハ

▲赤道ヲ中心ニ南、北ニ熱帶、溫帶、寒帶ニ分ケテアリマス

▲日本三景トハドコデスカ

▲松島、天ノ橋立、嚴島ノ三個所デス

一漢詩一

題松 押松 桐岡 考選

佳作一之六

忠北槐山邑 桐隱 嚴基熹

愛爾亭亭特立松
常持勁節不爲容
晚籟颼凉聲有韻
疎陰得月影方濃
偃蓋停雲看睡鶴
寒濤入夜聽吟龍
胡僧消息問童子
華蓋斜陽靑數峰

一薔薇와落葉一

金光均

이즈러진 街路의 어두운 燈布우에
밤길도록 함박눈이 스치갑니다

가버린 記憶의 발자최가티
소리도업시 떠붓는눈은
먼-季節의 그리운 香氣입니까

조각난 달빗가티 싸늘한 비츨하고
내가슴우에 눈부신 薔薇를 던저줍니다

× × ×

얼어붓튼 噴水가티 하이-한 街燈우에
송이송이 꼿다발이 흐터집니다

이어두운밤에 초라한 喪服을 입고
슬픈 記憶우에 나리는 눈은
자최도 업는 靑春의 落葉입니까

華麗한 音樂가티 수업는 날개를 달고
내마음 우에 서글픈 追悔의 詩를 씀니다。

一、一八 松都서

學生作品

하이네小考 (五)

三그의社會的意欲과生活三

九州帝大 李有浩

이러한 傾向의 哲學的表現이피히테의 超個人的絶代我며 쉘-링의 主觀과 現實의 限界無視等의觀念論이다)

이러한 하이네의自由에 對한 欲望에도 不拘하고 여러번압헌 바와가티 보나팔트政權의消失後 메떼니히의 殘存封建主義의代辯的彈壓 獨逸의인테리겐트의 現實에서의 逃避로서『大衆의要請』은 容易한일은아니엿다。

이 애타는事情이 드듸여 一八三〇年七月一日그로하여금『오-自由니는 한 惡夢이구나(O Freiheit, du bist ein boeser Traum)』… Ludwig Boerne—)라고 嘆息케하엿다 同年八月一日의 브르네게의書信엔 『政治와哲學에 못을때여놋코 또다시 自然의觀察과藝術에몸을맛치겟소 如何히 내가 大衆의幸福을爲하여(Fur das allgemeine Heil) 몸을 괴롭게하여도 그로써 大衆의幸福을조금도 促進되지안슴니다。…』란 失意의 모양을 보인다。하이네가말하는 Fur das allgemeine Heil이란 語句는 勿論어떤 特殊한階級에屬하는 大衆의 幸福이란意義가아니고 封建的專制主義社會의支配者에 對立시켜 抽象的語句다。이點에 하이네의歷史理解에 小부르主義에 끌리우는그의思想的動向을 엿볼수잇다。

一八一五年에 發布된 欽定憲法에 依하야 佛國에 亡命한地主的貴族과 僧侶들은 옛勢力을挽回하엿다。勞動者와 小부르조아지-의 地位는 惡化하엿다。부르봉王朝는 革命時代에 農民에게 分配當한『國有財産』을 取戾하지는 못하엿스나 이財産의舊所有主에게 賠償金을 支拂케하엿다。그우에 佛蘭西의 封建的殘存勢力은 神聖同盟에 參加하여 그傀儡로 西班牙革命運動을 彈壓하엿다。또한 選擧資格의一層의 制限으로서 大商工業부르조아지-들까지도 王政에의 直接參加로부터 멀리하려는 쌀르루 十世의 企圖(一八三〇)는 都市大부르조아지-와의 均衡우에서서만 存在價値를 가지는부르봉王朝로부터 筆者의 離脫을 招來하엿다。이리하야 大土地所有貴族은 孤立하고 大부르조아지-小부르조아지-及 프로레타리아-트의協力下에 殘存封建勢力의 完全한崩壞에向하야 七月革命이일어낫다。

前述한바와가티 失戀의苦痛을 고단드에 쉬이고 잇든하이네에게 이七月革命이 어떠한反應을 주엇슬가? 우리는 그의다음의말로써 情熱에불타는 그를볼수잇다。『平穩에對한 나의憧憬은지낫다 나는 또다시 나는무엇을願하며 무엇을하지안흐면 안되는가를 잘안다。……꼿을 꼿을! 나는 必死의싸움을 하기爲하야 나의머리를 꼿다발로 치장하자 그리고 七弦琴을 戰鬪의노래를 부르게 七弦琴을다오 天空으로부터 나다내려 宮을태우고 草家집을 빗나게하는 별과가튼言語를 바람을 울리며 第七天國까지 날리울려가 그곳 最高의場所에 숨어들어 信心가튼도시차리고잇는 僞善者들에게 命中할 빗나는 投槍과가튼 言語를다오……。나는 몸소 기뿜이다。노래。칼。불꼿이다!』(Helgoland,die10. Augusrt)

이글을 쓸 前날 그를 배로 건너다준 漁夫가 『가난한 사람들이 이겨슴니다。』(Die armen Leute haben Gesiegt.)라고 우스면서 말하엿슬때 하이네는 이러케 生覺하엿다『므랍 大衆(das Volk)이란 本能的으로 우리들이 만흔 知識의 도움으로 理解하는것보담 더 잘 事件을 理解하는것이구나』라고。

이러케 보면 하이네의(Arme Leute)며 (das Volk)는 詩人의 修飾語에가까운感을 우리에게 주나 이것은 크라세합프가한 常識이되어잇는 今日의 우리에게 그러케보이는것이지 이크라세합프의科學的發見者들이 아직 小學校에다닐때란것을 생각에너흐면 또이發見者들이 그들의理論의 母胎의하나로 소중히역이는 산·시몬主義란것이 이程度의것이란것을 생각하면 우리는 하이네의卓見과 進步性에 接近할수업다。

『伯林의猶太의무리들』은 그를 가만히 猶豫에 너허두지는안헛다 그는드디여 革命이나라 自由主義者의메카인 巴里에向하여 亡命하엿다。一八三一年五月이다 序論에謂한詩中『사나운 물결은 다만홀로 바다가에울엇다。세에누의』란 이것을 노래부른것이다。

巴里에옴겨온 하이네의날카로운 時代의洞察力이 民衆의困窮한사람들의 役割을 노닐수는업섯다。그는『感想錄』가운데서 正當히도 民衆을 이러케理解한다『머-(?)엣적부터 民衆(이文句는(arme Leute)를 말함이다―筆者)는 自己自身때문에가아니라 他人을爲하야 피를흘려왓다。一八三〇年七月 『民衆』은저 부르조아지-를爲한 勝利를엇워어엿다。부르조아지-는 貴族과가티無能하며 똑가튼 利己主義者로서 貴族과 交替하엿슬뿐이다』

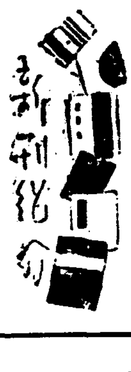

▲批判 一、二月合號(內容)中國問題特輯=西安事變과南京政權 外數篇 西班牙의知識階級 風前燈火의朝鮮中央日報 朝鮮農業의生産規模 農業資本制化의諸成果와朝鮮土地調査事業의批判 丙子詩壇回顧 丙子詩壇回顧 今日의文學 詩 隨筆 創作等 發行所 京城府寬勳町一四六 批判社 振替京城一三七八七番 定價二十錢 送料一錢

▲黎光 新年號 發行所 奉天西塔大街西塔敎會 黎光社 振替奉天八四八番 定價一部五錢

今春各學校入學規定 ⑥

(但詳細는直接問議하시오)

東萊公立高等普通學校 ▲募集人員 約百名 ▲申請期日 自二月一日至十五日 ▲試驗日字 三月十二日 ▲試驗場所 同校 ▲試驗科目 國語 算術

海州公立高等普通學校 ▲募集人員 約百名 ▲申請期日 自二月一日至十五日 ▲試驗日字 自三月十二日 ▲試驗場所 同校 ▲試驗科目 國語算術

鏡城公立高等普通學校 ▲募集人員 約百名 ▲申請期日 自二月一日至十五日 ▲試驗日字 三月十二日 ▲試驗場所 同校 ▲試驗科目 國語 算術

公州公立高等普通學校 ▲募集人員 約百名 ▲申請期日 自二月一日至十五日 ▲試驗日字 三月十一日 ▲試驗場所 同校 ▲試驗科目 國語 算術

淸州公立高等普通學校 ▲募集人員 約百名 ▲申請期日 自二月一日至十五日 ▲試驗日字 三月十一日 ▲試驗場所 同校 ▲試驗科目 國語、算術

春川公立高等普通學校 ▲募集人員 約百名 ▲申請期日 自二月一日至十五日 ▲試驗日字 三月十一日 ▲試驗場所 同校 ▲試驗科目 國語、算術

晉州公立高等普通學校 ▲募集人員 約百名 ▲申請期日 自二月一日至十五日 ▲試驗日字 三月十二日 ▲試驗場所 同校 ▲試驗科目 國語、算術

安州公立高等普通學校 ▲募集人員 約百名 ▲申請期日 自二月一日至十五日 ▲試驗日字 三月十二日 ▲試驗場所 同校 ▲試驗科目 國語 算術

科學

生命의秘密 (一)

科學의俎上에오른 最近의諸成果

『生命이란 무엇이냐』아직解得하지못한이神秘에對한科學者의挑戰은 過去數個月동안에 刮目할만한成果를 어덧다 血液의製造、試驗管內에 生存하는原形質、生命을 保存시키는 複雜奇怪한 硝子製器具、等等、從來의 生物學의知識은 벌서 過去의遺物이되고、將來을려고하는 놀랄만한것에對한 暗示와 想像은 꼬리에꼬리를물고잇다。

×

오레곤大學의 科學者『에드워、E、오스굿드』氏及알프렛드、N、무스코위츠氏는 目下硝子製의管、瓶、바르브、旋塞等을組合한 複雜至極한 設備속에무처서 硏究를 繼續하고잇다 이裝置는 實驗室에서 血液을 製造하는 人工의骨이라고도할만한것으로서 이것이로맘미아마 赤血球는 처음으로動物의 體外에서 製造된것이다 兩氏는 精密한手術에依해서 胸部의 骨骼으로부터 몹시微小한 骨髓를取하야 이것을上述의 器械의 硝子管中에옴기고 一定한 溫度를 保存하는數百의까스混合物을이管에循하고 또한定한 營養物을 供給하고 老廢物을 除去시켯다 이러케하는대依해 自然의 狀態로 生存하고 成長하여 微生物을殺滅시켜 새로운 血液을 만든럿다、이現象은 透明한 硝子器械中에이러나것으로 外部로부터 看取하는것이 可能하다는것이다

×

前述의硝子製骨은 最新科學이 實驗室에서 生命의 움지김을 觀察하는것을 可能케하는 多數의 新機械中의 一例에 지나지못한다 此等設備는 複雜精密의 極限을 다한것으로 겨우十五分間의 實驗을 行하는데 一週間이나 準備를 必要로하는것도 적지안타『루-드아이런드』의『프로비스』에 잇는『브라운』大學의『월라-·윌손』博士가 動物의生命의恐怖을 試驗한 設備가 그러하나이다

最近의實驗에잇서서 윌손博士는 羊의溶解液 酸素及 牛肉의血液에서 採取한 赤血球로부터되는 人工血液을 流通시키는方法에 依해서 羊의腎臟의細胞를 數時間에 亘하야 산채로 保存하고 이것을 强力한 顯微鏡下에 노하서 觀察硏究햇는데 그結果는 各個의 細胞는 呼吸한다는 理論을 더욱 確固하게하엿다 또 腎臟을 加熱시켜서 溫度의上昇하는데따라 酸化의 程度도 增大한다는것도 發見되엿다

『윌손』博士는 또 人工血液의 흐르는中에、有毒한『시안』化物을 加하는바、腎臟이 그生命을 잃어버리는데 따라細胞中에잇는、結晶體의桂도 破碎되는것이 看取되엿다

×

一九三五年여름『뉴-욕』의『록크페-라-』學會의 發表는 生命의 本體探求에 一新의拍車를더한것이엿다。即『최-레스·A·린드바-그』大佐、及아메리카最初의『노-벨』賞受賞者의『아렉시스·카-렐』博士의兩氏는 人工心臟의 製造에成功하고이 人工心臟은 人間의 生命의호름을 特徵化시킨臟器과 同樣의鼓動으로서 人工血液을 吸上하야 또流出시켯다 이發明은 生命의硏究에 新生面을打開한것이엿다

×

肝臟 肺臟 腎臟 各種腺等의個個의 機關은 지금科學的方法에依해서 永久히 保存되고 이것을 收容한透明한硝子器를 通해서 容易히 觀察되기로되엿다 이리케해서 硏究者는 病의進行狀態를 硏究하고 여기에對한 食餌와藥品의效果를 觀察할수가잇서 生死의問題에 새로운 試驗을하고잇다 一例를들면『록크페-라-』學會에서는 前述의『린드바-크』大佐의 人工心臟에 依해서 連續實驗을行하엿다 이實驗에는 猫의甲狀腺이쓰여젓스나 甲狀腺의 細胞는 人工心臟의 血液供給에依해서成長하고 그動脈의 活動하며 그分泌은 猫의死骸가 무친뒤 後數週間에亘해서 流出하엿다。

더욱 놀랄만한 硏究報告는『試驗管內에서의産卵』이다 鷄으로부터 摘出한 卵巢가 試驗管內에서 人工血液의供給으로因해서 그機能을繼續하고마침내 數個의 未發育의卵을낫키에이르럿다

이人工心臟의 新機軸에 依한 硏究의 副産物로서는 心臟病의治療方法에對해서 明確한知識을주엇다고 特記하지아니하면 안된다。

×

『몬타난』州『센트루이스』에서는『와싱톤』大學藥學部『월리암·B·카운-츠』博士가 예전과가튼 錬金術者와가튼硏究를 繼續하고잇다、그의硏究는 硏究室에서 죽은心臟을 甦生시키고 病에걸려잇는 諸種의機關에對한 藥品의効能을 硏究하고잇는것이다。

×

上述한바와가티、科學者는 벌서 生命을模倣하고 또生命을 保持하는 器械를만드는데成功하고잇다。그러나 彼等은아직 生命그것을 創造하지못하엿다 彼等의 硏究의盡끗은 아직未知의 境地가남어잇다。

シスター商會 大サービス

●蓄音器界空前의巨砲

好時機는또업다 곳申込하십시요

≈申込規定≈

●申込은白紙에朝鮮日報라記入하고切手三十錢封入普通郵便으로三錢切手를貼付하야보내십시요。
●切手封入申込者에限하야本社特選朝鮮現代歌謠集「金色」시스터-레코-드歌詞集」의美麗全集一冊과씨스터-레코-드割引券을…
●引換券은規定書와共히郵送함。

蓄音器、無代進呈

シスター携帶用

이優秀한蓄音器를― 어째無代進呈하는가

▲꼭한번 읽어보십시요

지금까지 各社에서 販賣하고잇는蓄音器레코-드의갑은너머나빗삼니다。其理由는各社가 猛烈한宣傳戰을하야其優秀한宣傳費를알리는것이고、短時日에坊坊谷谷에까지도우리씨스터-레코-드를알리고자宣傳費의一部를가지고여러분에게實物一臺식進呈하여其宣傳費를文拂하고잇는것입니다。우리社에서는各社의激甚한廣告戰에合流하는것을避하고、宣傳費의一部로서其實用만이라도莫大한것입니다。이實用이機械一臺레코-드一枚에 包含되여서、結局여러분이빗삼업시蓄音器를一의蓄音器한것을알여주시기爲하야새로운宣傳을하여잇습니다。그러나蓄音器를거저바더가지고어떠한宣傳을하는것이가쫑웃는분도잇습니다만當社로서는이런宣傳을하야주시지요等決코엇습니지안습니다。거저蓄音器를無代進呈하는代身씨스터-레코-드의購求共鳴者이고또蓄音器가到着하거든近處의여러분또는知人友人의來訪時等當社의豪華한蓄音器를本社의홍보를한레코-드를들여드리면 좃습니다。進呈引換券이到着하거든될수잇는대로市內에계신분은가히게신분은直接來店하야주십시요。먼데분은運賃當社負擔으로보냄니다。申込者多數인때에도蓄音器를進呈하오니될수잇는대로이廣告날부터十日間內로申込하십시요

申込先 東京市本所區錦糸町三丁目四番地 シスター商會宣傳部 三錢切手

申込書 新聞名 住所 氏名 〇〇線〇〇驛

申込様式

●無代進呈의蓄音器는會員價格當社負擔으로보내오니鐵道便으로近處驛名을必히記入하십시요

寸法 高 約三十三仙 橫 廿八仙 縱 廿五仙 重量 五斤

品質優秀 堅牢保證

實物縮寫

最新式裝置完備 無代進呈의蓄音器 定價貳拾八圓也

代理店募集(全鮮一市一郡에壹名式)希望者는左記로
東京市本所區錦糸町三丁目四番地 合資會社 シスター商會 電話本所六七〇〇番

0008144

高血壓·半身不隨·中氣

貧血·神經痛·류마치와

瘀血의新研究

血管이라함은 누구나다잘아는바와가티 體內各部에거미줄처럼網을치고잇서 一時도쉬지안코血液을 全身에 보내며各組織을기르고 老廢物을업새는 重要한 役割을가지고잇서 ゴム와가티 彈力이잇는것인데 한번病毒 其他로動脈이 硬變하는 結果血行을 조치못하게하는데 이것을 動脈硬化라하야 血液의循環에 故障을이르켜外氣의變動과 喜怒哀樂의激變等이原因이되여이弱해진血管이破壞되면 半身不隨의中風이나 突然히腦溢血을 이르키는 危險이만히잇다 그러면未然에이것을防禦할수잇슬가?

血行の不順は万病の因

ふる血は軀のさび

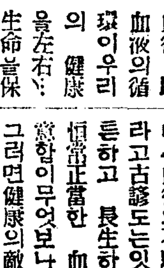

腦外瘀血

血行一即 血液의循環이우리의 健康을左右; 生命을保持하며또

은 即血行의故障으로 되는것인데『血行의不順은 萬病의因』이라고古諺도는잇는바로 一生을튼튼하고 長生하기를바라는사람은恒常正當한 血行을保障하도록注意함이무엇보다 要緊하다 그러면健康의敵인 血行의不順은 어째서 생기는가 그것은 體力에潛在한 梅毒또는날마다 마시는술、담배의毒等이오랫동안 싸히고쌔여 淸淨해야할血液을 더럽게하는때문으로 古方醫學의『瘀血』이되여 彈力잇는血管을硬變식히고 血液의流通을 妨害하는

結果 新陳代謝作用은 衰退하야諸機能을 衰하게하며 前述한各種病毒性疾患을 惹起하며 放任하는때는 血壓의亢進(高血壓)에서腦溢血、狹心症의 重病이되든지 腦梅毒을 心臟과瘀血 招來하든지한다

이러한 血行不順을만드는두려운『瘀血』은 어떠케하면 排除하고 버서날수잇슬가 예전부터 거머리나 吸角으로 피를 빼내는 瀉血法또는 破血劑라하는峻下劑療法等이잇엇스나 이것은 不便과 副作用을 만흔는 缺點이 잇슴을 痛感하고現代藥學을 基礎로한 古方醫學의 再檢討는 精密히 體外로排泄하야 血行을 整調하고 苦痛을 밧든 症狀을順次快癒로잇고는新療法을創見함에成功하엿다 어떠케이治病의 實績을 들수잇슬까 詳細는 當硏究所에서患者에게 無代進呈하는『血液循環とふる血療法』書를一讀함으로알수잇다

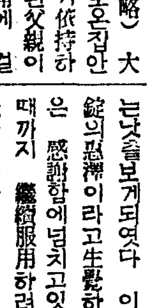

手足마듸마듸가압허苦悶든

永年의神經痛이

朝鮮群山府 大塲勝吉

(前略) 大黑杜로온집안食口가依持하고잇던父親이神經痛에 걸녀는대 藥을쓰고病院에가는것을실허하는父親은 일을맛치고도라와手足이痲痺되고 肩凝痛頭痛에걸녀서도 조곰도내색을하지안트니 나종에얼굴에낫타나고 일을하는대도 힘이만히드는것가라漸次로파리해질려고도잇서서 店舖마나님이 フルチ錠을服用하야 効果본이약이를듯고 即時服用하엿든바 經過가多少良好한듯함으로繼續服藥을하엿드니 手足이차고압흐든것과 頭痛이떡낫고 近來에와서는 오래간만에 父親의웃는낫을보게되엿다 이것도フルチ錠의恩澤이라고生覺하며 食口들은 感謝함에넘치고잇다 全快할때까지 繼續服用하려하며 이便紙가到着하는대로 十圓分을大至急付送하여주시기바란다

高血壓으로오래끌던

頭重、耳鳴이全快

ハワイ、パアロオア 高木タミ

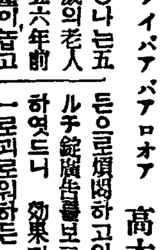

(前略)나는五十五歲의老人인대五六年前에血壓이놉고上氣어질증으로頭重、肩凝痛、耳鳴든으로煩悶하고잇던中雜誌에서フルチ錠廣告를보고即時사다 服用하엿드니 効果가뚜렷하게나고第一로괴로워하든 耳鳴이全快하게까지되엿다

前東京吉原病院院長 小屋艮明先生創製

排毒と順血に フルチ錠

主効 梅毒、胎毒、腦溢血、動脈硬化、高血壓、中風、半身不隨、心臟、貧血、胃腸、リウマチ、神經痛、痔、神經衰弱、ヒステリー、頭痛、便秘、常習

價 十一日分 三十二日分 五十日分 一圓 二圓 三圓五十錢 (全鮮有名藥店에잇슴)

古醫學에서新發明 (四六判五十頁)

病毒排除 血液循環と瘀血療法

必讀 ▼高血壓▼動悸、喘息、神經痛▼記憶力이衰弱하고부끄럼으로苦悶하는분(中風、心臟衰弱人、梅毒、神經衰弱)手足이마르는분 冷汗으로煩悶하는분 熟眠치못하는분

無代進呈 藥書로申込하면即時送呈함

申込所 東京市京橋區西八丁目堀二ノ十 古醫學研究所 電話京橋(56)二五八四番·二六二八番 振替口座東京六五三〇八番

武器업는騎士

말레네·듸드리히가 英國으로와서 로바투·도나의 共演으로맨든 大作이다 赤軍에게쪼기어 • 가는 帝露의伯爵夫人(듸드리히扮)알렉산도라와 그를 捕縛하려온 赤軍이 서로 戀愛를하게 되다는이야기로 監督은역시 쨕·페데이다

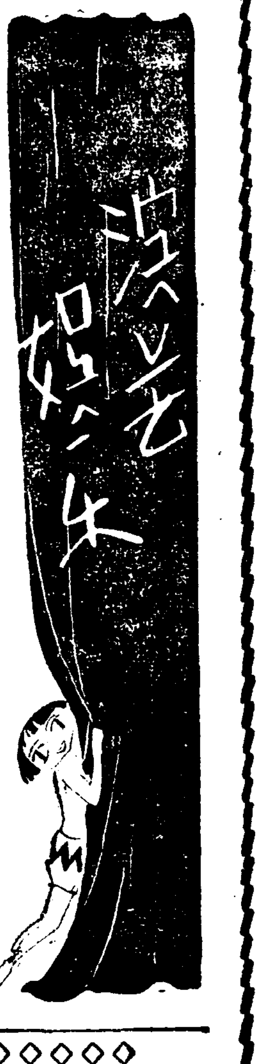

十五萬弗의 갸랜티 崔承喜女史猝富

黃金의나라로부터招聘狀

東京舞踊界에 잇서 그야말로花形노릇을 하는 半島産의 崔承喜女史는 新春劈頭好運을 맛게 되얏스니 即 東京駐剳 米國大使館의 紹介와 東京寶塚劇場支配人의 斡旋으로서 米國興行業者의 招待를바더 半個年間 全米各地를 巡廻키로 되얏다는 것이다。 期限은 約半個年으로 今秋에 出發한다는데 黃金國의 나라인 米國인만큼 갸랜티도 十五萬弗이라는 巨額이다。 本來 崔承喜女史는 今年 歐羅巴로 가서 거기서 좀더 舞踊을 研究키로 豫定하얏섯스나 이제는 그路程을바꾸어서 먼저 米國을訪問하게될모양이다。 何如든 그의米國出演은 자못 興味잇는消息으로서 그將來가 만히企待되고잇다。

二十七日(水曜)

◇午後時(大) 理科物語(三) 大阪科學劇協會
◇六時二十五分 兒童新聞
◇同六時三〇分 國語復習(四) 市川 榮三
◇同七時三〇分 趣味講演 崔 南 善
雜話(二)
◇同八時(東) 音樂과文學(第一回) 日本放送交響樂團
解說과指揮 에오니ー·크로이짜
交響詩曲奏…리스트作曲 通譯 笠田 光吉
◇同八時三五分 野談 申 鼎 言
◇同九時五分 「처음일곱」 一、花草사거리 外一 二、六字백이 三、흥…

一、하ー르멜맨 二、늘로라도외달 三、故鄕의로ー만스 四、국여진追憶 五、불투인블루 六、비七、아이헬드메릴리、온마이웨이 서울재즈밴드
◇同一時 副業講座(四) 成 周 復
◇同六時(大) 達觀童話劇 바다의아히들 港口의公爵
BKコドモ會
◇同六時二五分 兒童新聞 伴奏 大阪라듸오·오ー케스트라
◇同六時三〇分 國語復習(五) 市川 榮三
◇同七時三〇分 講演 金 斗 憲
◇同八時(東) 비이올린獨奏
一、西班牙交響曲中에서……라르作曲
二、세레나ㅋ데……슈ー버ー르作曲엘만編曲
피아노伴奏 우라데이밀ー·파도빠 미샤·엘만
◇同八時四十分 豐年歌外 一、豐年歌 二、노듣江邊 三、방아타령 四、금강산타령
細笛 姜 鶴 洙
短簫 崔 壽 成
◇同九時 古談 張 志 浩

第一放送

◇午後〇時五分(東) 講談
◇同六時(大) 童話劇
◇同六時二十五分(東) 副業講座
◇同七時卅分(東) 講演
◇同八時(東) 바이올린
◇同八時四十分(大) 뮤지칼·드라마

第一放送

◇午後六時(大) 理科物語
◇同六時二五分(東) 副業講座
◇同七時三〇分(城) 修養講座
◇同八時(東) 音樂と文章
◇同八時三五分(東) 箏曲
◇同八時五〇分(東) 浪花節

二十八日(木曜)

◇午後〇時五分 義州打令外一、義州打令 二、경발님 三、긴난봉가 四、자진난봉가 五、개성난봉가 六、녕변가 金錦桃 金惠淑
◇同一時一五分 副業講座(三) 分封方法 成 周 復
◇同六時〇分 (不)하ー모니카合奏 一、觀兵式行進曲 藤本作曲 二、적은支那人 스미스作曲 三、채찍은指揮 아ー렌作曲 四、사랑과名譽를위하여 五、軍艦行進曲 瀨戶口作曲 平壤高普하ー모니카·밴드
◇同六時二五分 兒童新聞 指揮 岡 部 璜
◇同六時三〇分 算術復習(四) 安 秉 奎
◇同七時三〇分(東) 講演 上海事變紀念을當하야 海軍大將 野村吉三郎
◇同八時〇分 雅樂ー李王職雅樂部
큰부러中體ー
一、想思別曲(歌詞)(大笒 笑琴 杖鼓) 二、表正萬之曲(管樂 大笒 唐笛 奚琴 杖鼓 座鼓)
指揮 雅樂師長 咸 和 鎭 李王職雅樂部員
◇同八時三〇分 獨唱
一、저녁놀……쿠시나作曲
二、洒洗水 三、愛想의저녁 시에르징카作曲 四、歌劇『노래와사랑에살자』…푸치니作曲
五、歌劇『椿姬』中에서……베르듸作曲 金 聖 集

피아노伴奏 金元福
◇同九時 唱劇調 一、短歌 老人歌 二、唱劇調 赤壁歌 方應教

第一放送

歌手 韓成俊
◇午後〇時〇五分 (東)講談
◇同六時 (東)童話
◇同六時二五分 (城)副業講座
◇同六時三〇分 (東)講演
◇同八時 (東)軍歌
◇同八時三〇分 (東)琵琶
◇同九時五五分 (東)物語

二十九日(金曜)

◇午後〇時五分 輕音樂

本社主催 圍碁對局譜 ―13―

白 李浩性
黑先 鄭達源

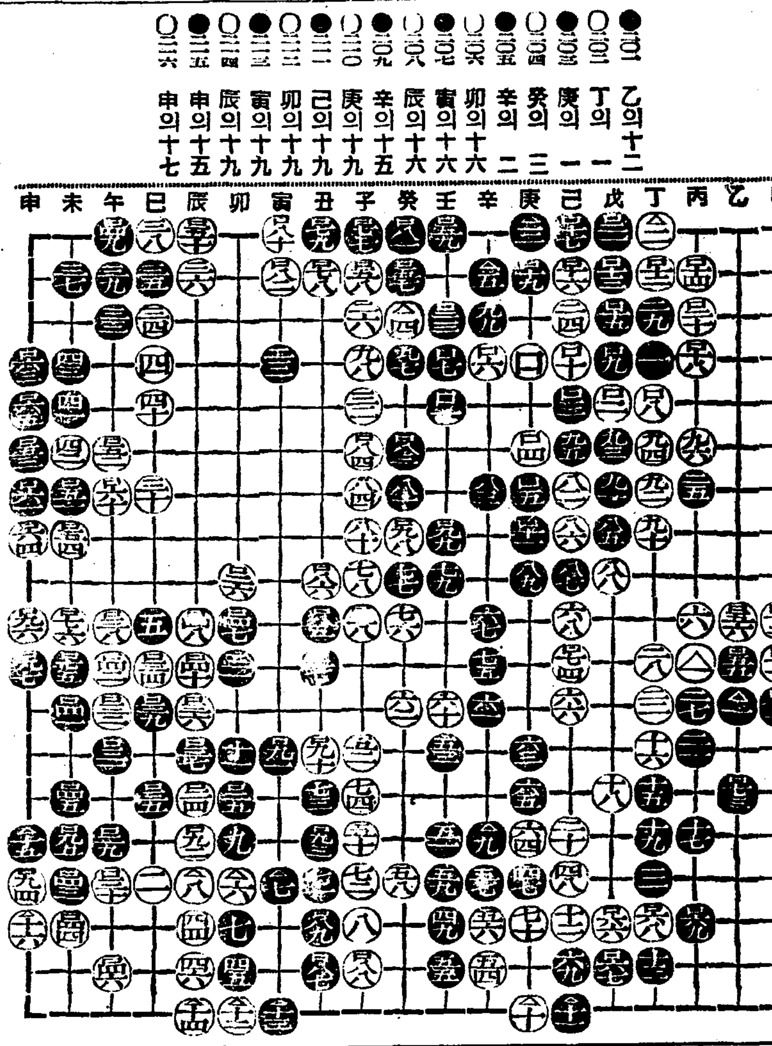

●二二一 乙의十二
○二二二 丁의一
●二二三 庚의一
○二二四 癸의三
●二二五 辛의二
○二二六 卯의十六
●二二七 寅의十六
○二二八 辰의十六
●二二九 辛의十五
○二三〇 庚의十九
●二三一 己의十九
○二三二 卯의十九
●二三三 寅의十九
○二三四 辰의十九
●二三五 申의十五
○二三六 申의十七

蔡極文氏評日

黑白變方에 局面組織과 應變指揮가 伯仲難辨而亦無愧於當局善手로다 黑의 不及裏由난 午의二三耳角先圖가 不必要하고 戊己三四交爭에 後手를 因緣함인가하노라

白 李浩性 白五十八目
黑 鄭達源 黑四十九目
白九目勝

本社主催 將棋名手對局譜(三十)

漢 李王鳳
楚先手 金復起

◀ 百二十手圖 ▶

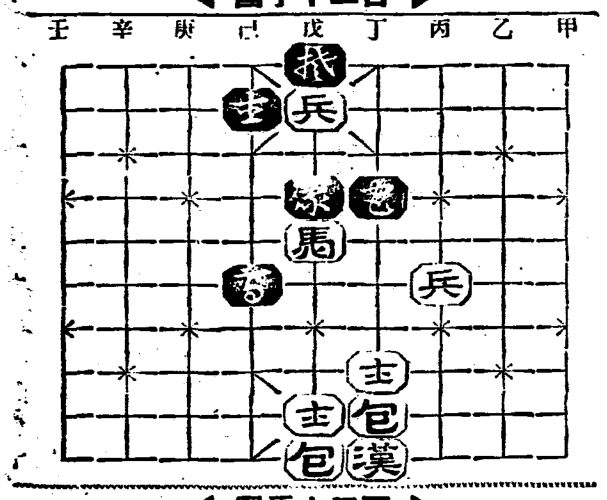

◀ 百三十手圖 ▶

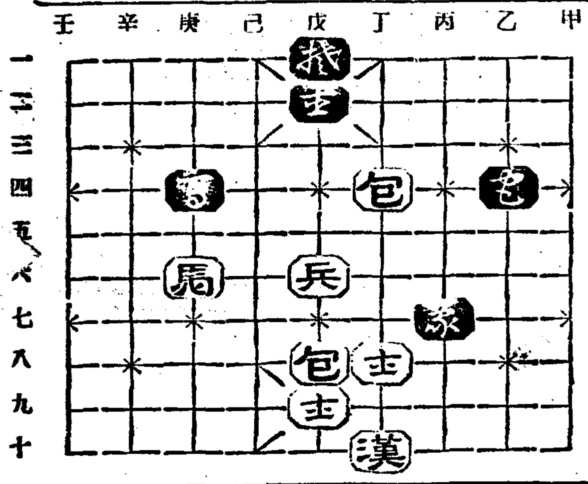

己二包―戊二打兵
丙六兵―丁六
丁四包―己四
戊五馬―庚六
己四包―乙四

丁六兵―戊六
己六包―庚四
丁九包―丁四
戊四包―丙七
戊十包―戊八

病을곳치려면…먼저 胃腸을튼튼하게하자

病床에 오래누어게신분이나 허약하신분은 대개 입맛이 떠러지서 음식물을 잘숫지못하게되야 병은 점점 중하게되여가며 쇠약은 더욱심하게되야 오래 살게됩니다

이것은 사람몸에 가장 필요한 榮養素 비다민비가 不足되여잇는까닭에 胃腸의 기력이업서져서 그럿케되는것이니 이不足된 귀중한영양소 비다민비를 보충식혀주는「에비오스」를 연복하시면 衰弱된胃腸의組織을 바로잡어서 병근원에 작용하며 병을 근본적으로 회복식혀줌니다

食慾

에비오스錠은 食慾을 돗아주나니 이것은 食慾促進비다민이라고 불너잇는 VB複合體(비다민큰푸렉ㄱ스)가 自然物中 가장 풍부히 가지고잇는까닭에 복용하신때부터 곳구미가 돗습니다

消化

消化液의 分泌을 왕성케하야 먹은것을 곳 消化식혀버림으로 배속이 늘 편하게됨니다 헛배가 불느든가 속이 쓰련법이 업고 위산이나 소화제켜론 인이때이는법이 업습니다

榮養

종래의 榮養劑처럼 먹은 그分量갑잇치만 돗는것과는 천연다르니 보통 잡숫는 음식물을 전부 영양화식혀주어서 모도 살과피로가게하고 병환으로생긴 영양부족을 전부 보충하여줌니다

整腸

변통이 조치못하시다고 흔이 사용하시는 一時的설사약파는 근본적으로 다르니 자연적으로 잘 消化된것을 순々하나오게하여주어서 변비로 인하야생기는 모든병을 예방하며 늘 기분을 상쾌케하여주고 배속이편하게됨니다

입맛을돗아주고 위장을튼튼히하는

三〇〇錠…一圓六十錢
一〇〇〇錠…四圓八十錢
그외末粉도잇슴니다
全道藥房에서販賣함

エビオス錠

에 비 오 스 정

麥酒釀造元 삿뽀로·아사히 유니온·에비스
大日本麥酒株式會社
東京市日本橋區本町二丁目 株式會社 田邊元三郎商店
大阪市東區道修町三丁目 株式會社 田邊五兵衛商店

醫學博士 農學博士 ……

EB-K-45

★脂肪性이잇는분도……

겨을에는살결에榮養을 주는콜드를꼭쓰십시오

★살결거칠을完全히막는…

お肌の榮養料

우데나콜드크림은乳化가 完全하고 滲透力이强한살결에榮養이되는 크림이다

아츰저녁잇지말고맛사ー지를하라

豐潤한皮膚의榮養料가 皮下깁히滲透하야皮下에有効脂肪의榮養을 補給함으로 皮膚의 新陳代謝를 旺盛하게하고、血行을조케하야……

살결을恒常젊고 彈力이잇고潤澤이나는 麗艶한살결을만든다

脂肪性이잇는이도多節에는 有効脂肪分이 缺乏하야 살결을거칠게하기쉬우모로 반드시우데나콜드를 잇지말것이다……

살결거칠念慮는完全히解消된다!!

★魅力的인겨을의

お化粧下に

特히겨을化粧에는콜드를바탕으로할것을이저서는안이된다

우데나콜드는乳化가完全함으로均一한皮膜이되여살결에퍼지고白粉먹음을퍼조케한다

우데나콜드를엷게얼골全體에바르고 가벼히씨서 낸다음에 白粉을발느면 된다

살결바탕의調事를살리는빗나는近代化粧이될수잇다

○입술연지가 잘먹지안흘때는 콜드를바탕으로 엷게바르면 自由로히 자미나게시리잘먹는다

○설거질후에는 잇지말고속에 콜드를 바르면 터지고 째지는것을 막는다

ウテナ 花印 コールドクリーム

우데나 크림

純脂肪性

正價 五十五セン 一圓十セン

12.1―5.5

胃腸 榮養
錠劑 わかもと
姙婦の榮養に
製法特許

昭和十二年一月二十八日 (木曜日)

婦人と子供

WAKAMOTO 錠劑 胃腸·榮養 わかもと

母體와胎兒를同時에强하게
姙娠으로出産까지의保健藥

惡阻에 姙娠中絶은無用

惡阻는姙娠에 따르는것가티들 아는대從來이에對한 確實한療法이업고單至食慾을 誘發하기爲해 インシュリン을 注射한다든가衰弱防止를爲한 칼슘其他의 榮養劑를 준다든가하는消極的手當뿐으로症狀이 重해지면 姙娠中絶이되어 胎兒를끄집어내는以外에 母體를救하는道理가업섯다

그러나新生物劑「錠劑わかもと」가發見되어 오늘에는惡阻때문에 姙娠中絶이 되는일은決코업고 母體와胎兒는 安全한 이危機를버서날수잇게되엿다

浮腫·姙娠腎·脚氣를防止

惡阻는 浮腫姙娠腎脚氣等과가티 一種의姙娠中毒이라고 볼수잇는胎兒의排泄物때문에 毒素를 만들고 그것이 胃腸其他의機能을 阻害하야 榮養을攝取할수업게됨으로 インシュリン의 注射만으로는 解消가 困難하나「錠劑わかもと」는 毒素에 對抗하는 抗體를 母體內에 生成식히는作用이잇서 同時에新陳代謝를 活發하게하며 有毒物을 分解하고 利尿便通을 整調하는 活動도잇슴으로 惡阻만이아니라 浮腫、腎臟炎 脚氣等姙娠中毒의 解消에는 從來의如何한療法이 따르지못하는效果를 發揮하는것이다

榮養劑數種의 效果를 兼有具備

다시「錠劑わかもと」의特色으로看過할수업는것은 그組成中에 아미노酸 칼슘구리고-개 비타민 A、B、D等 姙婦에게가장必要하고 또한 가장 不足되기쉬운榮養素를 豊富하게 包含한點이여서 本劑를服用하면 數種의優秀한榮養劑를 併用하는效果가잇다

姙娠하야 齒牙를 낭부게한다든지 結核의症狀을 만드는것은 母體의健康을 維持함에 必要한藥養을 胎兒에게 빼앗기는때문이로 이러한때에는「錠劑わかもと」를 服用하면은 母體와 胎兒의 變方에 必要한 榮養을 補給하야 母體의衰弱을막고 胎兒의健全한發育을 促進하는效果가 顯著한것이다

體力을充實히하고 安産의길로

姙娠으로增加하는 榮養의消費量 가로리ㅣ上으로調査해보면 五個月頃부터 急激히增加하야 八個月頃에는 五〇%即平生의消費量이二千가로리ㅣ면은 四千五百가로리ㅣ까지 增加하는것이다

顯著한食慾增進

이러한急激한增加에對하야 僅僅一日二三그람이나 三그람의「錠劑わかもと」를服用할뿐으로 어떠케 이에應할수잇는가하면그것은「錠劑わかもと」가單只或種의榮養素(아미노酸、칼슘、비타민等)을補給하는榮養과는 全혀달라、根本的으로 榮養機能을 强하게하고 日常食物中에서 必要한榮養을 攝取할수잇게 母體의 自力을 强하게하는特殊한生物藥이라고 歸着을 짓고십다

錠劑わかもと」를 服用하고 누구나 關心할것은 食慾의 增進과 口味가생기며 食物의好不好가 적어지고 漸次로便通이規則的으로되며 姙婦에게잇기쉬운便秘着愼이 업서지는것等으로이것을보드라도 胃腸의機能이活潑해지고 榮養이充實하옴을알수잇는것이다

貧血衰弱을防止

더욱이「錠劑わかもと」를 服用하는母體의血液을調査해보면 血液中에赤血球의數가 事實上 增加하얏슴을알수잇다

赤血球 色素의增加 (大學의實驗에依함)

加는 貧血의 防止를意味하는것으로即出産時에流出되는血液을 補給하고 産婦의衰弱을 막는準備가 되여잇스며 또血球의增加는 體內에侵入하는 病菌을滅하는힘을意味함으로 即 結核이나 其他病菌에서姙産婦를保護하는防壁이되여잇슴을말하는바이다

病弱兒가 이러케튼튼하게
(秋田) 高橋みさを

只今으로부터 七年前昭和四年初冬에 長男을 出生하야 집안이모도 깃버하든中 一年을 지낫슬때 感氣에걸녀 弱해지며食傷으로 肺炎等實로病에病을 거듭하야 어떠케 꼿처튼튼하게 만드러줄가밧낫으로 神佛에게 祈禱를하엿다 醫師에게 診斷을밧고 꼿치엿스나 弱한體質을 綜心으로말하면 對症療法으로 세상되 좀처럼 튼튼해지지를 안앗스며 든가을 「錠劑わかもと」가잇다는 말을듯고 服用식혓든바그後로病이라고는 알지도안코 지금은튼튼해젓다 他人에게이런 이약이를 한일도잇스며그크나큰 效果에는感心하얏다

今年에小學校에入學을 하얏스며나도姙娠中「錠劑わかもと」를 服用하엿드니惡阻는업고 튼튼한 아해를나어 지금은세食口가되엿다 다튼아해들의 弱한것을볼때마다「錠劑わかもと」의 고마운것을마음속으로致謝한다

代用藥이업다!

由來、有名藥品에 類似品이 續出하는것은 免할수업는일로「錠劑わかもと」도 그例에 빠지지안코 諸種의 類似品이만히 出現하야 그取次販賣의 口錢이 만키때문에「錠劑わかもと」와效果는다름업다고 勸하는藥店이잇는듯한대「錠劑わかもと」는多種類의헤ㅣ뿌菌中가장 醫學的價値가만흔特殊한菌種을專賣特許方法으로 完備한 大規模의 製造設備下에製劑한것이니 外觀形態에 類似하다해도 그效果에 잇서서는 本劑와 同種되는 製劑는他에업다 單只헤ㅣ뿌菌劑或은酵母劑인故로 效果同一하다고 밋는것은 잘못으로 各大學에서 比較試驗해본 結果이를 證明하는바이다

藥價低廉 一日數錢

三百錠入一圓六十錢·一千錠入五圓

三百錠入은大人에는二十五日量·十歲前後는四十日量 五歲前後는五十日量·三歲前後는六十日量에該當하다

發賣元 東京·芝公園 株式會社 わかもと本舖 榮養と育兒の會

振替東京一七〇〇番·電話芝代表一一五七番

◇양 이—(서반아농촌풍경)

뜨거운 모성애로 언발을 녹혀주자

얼어 떨어지는듯한 애기네의발

조금만 수고하면 될것

얼엇다 녹앗다 하는 요지음의 길을 아츰저녁으로 것고 다니는 애기네나 사랑방의 구두는 그역시 저젓다 얼엇다 말이 못 됩니다. 저진 구두나 언 구두를 신을 때 그 얼마나 불편하고 불유쾌한지 고무신을 신으시는 안악네들로서는 헤아리기가 어렵습니다. 어머니시고 부인이시고 이점을 잘 생각하서서 마른구두, 부드러운 구두, 따뜻한 구두를신게 하십시요. 그 우수운듯 해도 거기에 모성애가 수머잇고 부부애가 새어흐르는 바오리다.

구두가 저젓다고 햇볏체밑리어서는 고만 못쓰게 됩니다. 가죽이 단단하야지는것은 말할 것도 업고 가죽이 탁탁 터저 버리고맙니다. 만일 속까지 흥건저즌것가트면 속에다가 마른게나 신문지뭉치를 너허서 물이 배게하는데 그것이 첫거든 또다시 갈아너코 갈아너코하야 마르기까지 계속합니다 그러치 안코 조금 저젓슬때는 마른걸레를 가지고 뜨겁게 되도록까지 자꾸닥거서 물ㅅ기를 업샙니다 단지 심히저젓거나조금 저젓거나를 물론하고몬저 흙먼지에 물ㅅ기를빨아야할것이요 또 물ㅅ기가얼마쯤 마른뒤에 약을조금칠해서 멧번문지르고서 다시마른게나 신문지뭉치를속에채워 남은 물ㅅ기를완전히 빼도록해야 합니다. 이두가지중에서 한가지라도잇고 안하야서는 멋처럼 말리어 노흔 구두도 아모생색어업시 되야버리는 것입니다.

×

구두밋창에 쓰셀이나 나사헌겁을 깔아 노코 자조 바꾸어둘 마르게해두는것이 조습니다. 그럿케만한다면 언제나 구두를 따듯하게 신을 수가 잇슬것입니다. 또 구두속에다가 고초까루를 너허 두는 것도 조습니다. 왜그런고하면 고초ㅅ가루가 의외로도 발을 몹시 따듯하게 해준답니다 만주에서는 치운때 군사들이 의례히 구두ㅅ속에 고초ㅅ가루를 넛는다고합니다 당장 발이 훨씬 따뜻한것은 물론이요 동상도 되지 안는다고 합니다. 그런데 아츰에 구두를 녹히신다고 흔히 화로나 난로ㅅ가에 갓다 노흐시는 수가 만흔데 그것은 재미가 업습니다. 차라리 잘때 애초부터 방에 드려 노하두엇스면 조흘것입니다. 또 덧구두를 끼워서 그대로 노하두다가 그이튼날 신는 분도 만흔데 그역시 재미업습니다. 조금 귀찬타고하더라도 반듯이 떼인만은 벗기엇다가 다시 끼워 신는것이조흘겁니다.

버들고리쓰는법

버들고리는 짐도 만히 들어가고 가볍기도 하야 쓰기에 편리하나 틈이 벌어저 몬지가 들어 가는 까닭으로 그것이 아조 재미업습니다. 그러니까 그것을 사거든 몬저 그 속을 얇은 백지로 두어번 바르고 다시그우에 생사를 한번 발려서 잘말려가지고 써야 합니다.

병보다 약이 사람을 죽여

주의해야할약먹는법

府民病院小兒科長 李聖鳳

가령 한첩의 감기약이라도 의사가 처방한것은 보통사람이 생각하는것과가티 간단하지안코 한사람 한사람의 체질을 생각해서 여러점에 들어맛도록 분량과회수 먹는시간들을 정해서줍니다. 그럼에불구하고 한번에 두첩 혹 어떤사람은삼첩을 하로에 먹는지 또한 가족안에서 가튼증상으로알는다고 해서 가튼처방으로 먹는것은 결코 효과를 기대할수업슬뿐더러 도리어해로운때가 잇습니다.

지금말한중 제일위험한 것은 약을 만히먹는것인데 죽 사흘분을 하로에 다먹고와서 도모날때는 가슴이 서늘해지며 이때는 곳처에 처방을차저 독약이나 혹극약의 유무를 조사해봅니다 이런약이 들지안헛스면 저옥이안심하고 천마다행으로생각합니다 약을 한번에만히먹으므로써 오는 해독에대해서 여러말할것업시 옛날부터 내려오는 말을 하나인용하면 약은 능히 사람을죽여도 병은능히 사람을죽이지 못한다는말과가티 약이 얼마나 무서운것을 우리에게 가르처주엇스며 이중요히보고 듯는 웅약자살은 모도다 독약이나 극약을 과용한 결과가 아닙니까 그러므로약을 먹으면병이 낫는다고 만히 먹는것은 대단히 위험합니다 만일 독약가튼것이 들엇스면 가엽게 될귀의 객이될넌지 모릅니다 이점은 아이에잇서서는 특히 주의해야됩니다.

그러면 의사가 처방한약을 가정에서 사용할때 주의사항을 말씀하면

一、물약(水藥)이 물약은 어떠한 경우라도 다소침전(沈澱)이 생기는고로 먹을때마다 반드시 병을끄구로해서 잘 흔든뒤에먹을것 약먹는것을 보면 일반히 약병에 입을대고 먹는대 이것은 조치못합니다. 왜 그러냐하면 약이 변하기쉽고 또 분량대로 먹지못하게될염녀가잇습니다. 그러므로약을 먹을때는 반드시 다른 그릇에 일회분씩 따라서먹어야됩니다 아이에게약을 먹일때는 특히이점을 주의하시기를 바랍니다.

二、가루약(散藥)먹기힘드는약을 흔히 오볼라-트에 차서 먹는데 될수잇스면 그대로 먹는것이조흡니다. 이것은 오볼라-트가 해로운것은 절대로아니고 드물게 오볼라-트찬 그대로 대변과가티 나오는때가잇는때문입니다 약에의해서는 보통물로 먹는때가 조흔때도잇고 더운물이 조흔때도 잇지만 그러나보통은 따뜻한물로 먹는것이 제일안전합니다.

三、환약(丸藥)과정제(錠劑) 가루약으로던지 물약으로는 오래두고 먹을수업는것 먹기힘드는약、혹은가지고 다니기에 편리하도록 환약、정제로한데불과함으로 먹을때는 가루로해서 먹어도 상관업습니다 다만 도로약(糖衣藥)복용이든지 몸편중이 잇슬때보통분량보다 만히한번에 사용하는대 특히 최면제(催眠劑)는 먹어도 잠이 잘 들지안는다고 만히먹어서는 안됩니다. 이것은 절대로 주의하셔야됩니다 끄트로 약은 거이전부 분량이다르고 먹는시간도다른것이만흠므로 약을 사용할때는 반드시의사나 약제사한테 잘뭇고 사용하시기권합니다.

우수운이야기

밧가운데 서잇는 허수애비를 보고 동생이 형에게『허수애비는 왜 다리가하나뿐이우』하고 무럿습니다. 그러니까 형이대답하기를『다리가 둘이되면 사람업는 새 다라나게』햇습니다.

(금산사립 리연호)

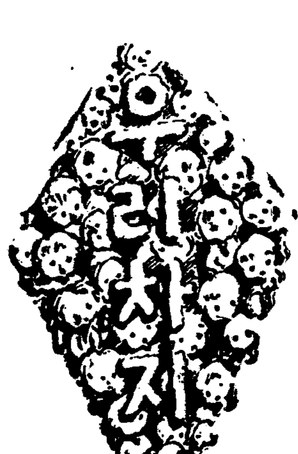

월경과 음식물

남비된혈액의보충을위하야

=담백질을섭취해야한다=

월경과 식욕에대하야 정당한 지식을 갓는것은 부인네의 일상보건상에대단히필요한것입니다.

◇

부인들은 두가지 형(型)으로 나눌수잇는데 월경이 잇슬때는 보통때보다 더만흔영양을 필요로하는형과 월경이업슬때가 오히려 월경잇슬때보다 음식을만히 먹게되는형 이두가지형이올시다 다시한번이것을 세밀하게 조사한다면 월경이끗난뒤 월경을부터십일간은 어떤형의 부인이든지 식욕의 요구량이 감소하는 것입니다.

◇

그러나 두가지형이 다 어떤영양을 필요로하느냐하면 월경으로 말미아마 만흔피를 일코 또월경후에는 급작이 자양분을 만히 먹지 안허서는 안될ㅅ지도 모르는 것입니다 다시 말하자면 담백질이 필요하게됩니다 즉월경전후에는 담백질이 제나에잇서 퍽만히 소비되는까닭입니다. 그런데 어떤담백질이조흐냐하면 동물성 담백질이조흡니다 연어、대구、정어리(소우이와시라는것) 이들이 담백질섭취의목적으로 용이하게 만흔 점이잇습니다. 그리고쇠고기、돼지고기、닭고기이런것도 다조흡니다 그러나 담백질섭취와동시와 비타민 씨가잇는 야채와 과실을 섭취하지안허서는 안됩니다.

급작스런볼일에 초특급화장

오분이내에될수잇다

급한일이 생겻슬(급지요자)— 오분안에 몸단장을해야 할 터인데 옷은 초스피-드로 몸에 걸친다하지만 얼골단장은 어떠케해야할까 여니때가든면 단장하는데 한시간을 걸려야할것입니다— 이런때 필요한 초특급화장법입니다.

◇

먼저 배니싱크림을 여니때보다만흠 손바닥에 적어노코 화장수를 멧방울떨어트려 물게만듭니다 그리고는 그것을 얼골에 고루고루 바릅니다. 이러면바탕은 된셈이니까 다음은 분으로 가루분을 약간씩 얼골에대고 누르듯이 바릅니다. 어쩟건 빨은화장이니까 눈섭이나 입술을 진하게하지 마라야자연스럽게어울립니다.

구두에 약칠은 마치 부인네얼굴에 크림과 갓습니다. 바르는 것은 조금씩여러번 할수록 좃습니다. 그것도 잘문데야 합니다. 약칠은 저녁에 해두엇다가 그이튼날 아침에 문지르십시요 그래야윤기가 번대번대하게 잘 납니다 또 문지르는 것은 손으로 하지말고 나사헌겁가튼 것으로 하십시요 그래야 윤기가 배 잘납니다.

短篇小說 抗進記 (2)

金廷漢 作
鄭立雄 畵

박첨지는 죽은 누에를 바다들고 초롱불에 자세히 이모저모 비춰보드니、『며칠만 더 참을것이 아닌가!』하며 펴오나 원통한듯이 얼른 내던지지를 못한다。하긴 게고리한마리도 아직주여본 일이 업고、무릇 목숨을 가진것이면 쥐색기라도 사랑하고 가궁히 여기는 그라、무리는 아니다。

『날세는 이러케 연일을 장마가 지는데、이만흔걸 다 어떠케요?』

아버지의 눅지근한 태도에 비하면 두호는 성질이 자못 팔팔한 편이어서、말가튼것도 거실실 꺼림업시 하나、어데지 깔끔한 점과 매운맛이 잇다。

『큰 거창이지。날세나 든다면 산뽕이라도 따와서 [illegible] 나 구해보것지만。』

박첨지는 잠박 갓으로 기어나오는 누에들을 꼼꼼하게 안으로 주서너으며、기운업는 대답을 한다。

『산뽕인들 어디 그러케 잇스야죠。죄다따냇는데。』—두호는 말눈치가 짜증도 갓고、핀잔도 갓다。『애초부터 제가조금만 먹이자고 하지안헛서요。괜히 남의 떡보고 김치국 마시는것보다 더 어리석은 짓이지、뽕도 업는걸 어떠케 뒷갈망을 할려고 온!』

『산뽕』이란 말에 두호는 확실히 속이터 상햇다。그럴것이 이번 누에를 먹이느라고 그놈의 산뽕을 차저서 근 보름동안이나 홍피풍우하고 개색기처럼 이산저산을 헤메엿기때문이다。

『나도 무리한 짓인줄은 짐작햇지만……。』

절믄 아들이 불쑥 쏘는 바람에 못이기는듯이 한풀꺽기는 척지는 말끄틀 채맷지안코서그만 적적한 웃음을 보일뿐이다 참말로 웃음인지 한숨인지。

두호는 전가트면 장정이 된 아들에게도 매질을 하고자기가 생각해서 시작한 일이면 누구아페서라도 굴히지를 안튼 아버지가 요지음은 연로한 탓인지 그처럼 하엿던지 들어저 들어가는 모양을 보고는 은근히 속을 상히지 안흘수가업섯다。오늘도그러하엿다。그는 진작 자기의 말이 과도햇다는것을 깨닷고 아버지에게 대한 몰풍스런 태도를 뉘우첫다。그리고、무리한 짓인줄을 뻔히 알면서도 그러케 하지 안흘수업섯든 아버지의 심사를 촌탁하면 더욱 마음이 괴로웟다。

잠간 서로 말이 끈허진뒤 아버지는 허릿말에서 장죽을 빼어물며 잡담을 나간다

『허、이런 날세 좀봐。기어히 병자년갑을 하고야 말겟가 온!』

이옥고 아버지의 탄식소리가 들리자、두호는 문턱에 걸터안즈며、

『병자년、—아주 큰 흉년든 해분이라죠?』

말끝치가 엇가보다 훨신 부[illegible] 병자호란이라고 큰난리난 해도 잇섯지。내 알기론 큰비가 와서 홍수가 지고 홍년이 들어서 사람이여러 수백명 죽엇지만 어쨋든 병자란연호는 듯기만해도 진절머리가 난단말야!』

『그러실 테죠。』

두호는 점점 아버지의 이야기에 흥미를 느낀다。

『생각하면 참 징글징글 하거든 어떠케비가 만히 왓든지、압강물이 들이차게 넘고 날마다 집채가 떠나리고 소가 떠나리고 배암이가 친친 감겨흐른 시체가 떠나리고……참 기가막혀지。우리 그때아직 철이업섯지만、어린생각에도 참하늘이 놀랏든걸』

박첨지는 부억 아페서 빗발을 피하고서서、옛일을 회상하는듯 다시금 말을 잇는다。

『그런 곤경에서도 부자만은 흉년덕 보앗거든。』

『그건 왜그래요?』

『토지갑시 싸니 그러치。당장 굶어죽는판에 논밧이 쓸데잇든가? 그저 지날만한 데에가서 힘죽 한그릇을 겨우 어더마시고는 서너마지기의 논을 거덩 너의 칠조대 재산도 죄다 그때 결태질해 들인것이란 말야。우리도 논마지기 조히 갓다바첫지……』

박첨지는 윗가에 고수련진한 수염을 들석거리며、억울한 한숨을 짓고만다。

婦人藥의權威

中將湯

雪原에피는꼿

近代女性의자랑은潑剌한健康과美다

權威잇는婦人藥中將湯을常用하고科學的으로全身健康을增進식히고療病의準備를하는女性만이빗나는生活의勝利다!

婦人病克服에

겨울의寒氣는婦人病惡化의原因이된다 아츰저녁 中將湯으로 具漢藥獨特한全身的智慧力과抗病力을體內에 充滿케하야 病根을除去하여준다

保溫、保健에

全身이따끈따끈하야저서위를모르고 血液의循環이조화지며全身의新陳代謝가良好하게됨으로 貴重한內臟이强해지고 健康을飛躍식힌다

靑春美創製에

또 中將湯은卵巢에서內分泌되는 生殖腺호르몬을整調하야 女性으로서의美와豪華한靑春을全身的으로로트게한다

(定價)
試用分 .30
3日分 .50
7日分 1.00
15日分 2.00
25日分 3.00
40日分 5.00
85日分 10.00

(主效)
腰足脈冷 逆上頭痛
眩暈 月經不順
下腹疼痛 히스테리ㅣ
神經衰弱 子宮病
帶下 腎痛痲痺
喘息怒氣 產前產後

感氣에는男女모다效果가조코副作用업는것이特長!

本舖 津村順天堂
本店 東京日本橋
支店 大阪

肺病 肋膜炎 肺炎가다루 藥

本社에서 發表한肺病肋膜炎의全快者는어느거나左記에公開한 高價藥配劑의肺製治劑와有田血液素를服用하면서一方으로 늘바른攝養으로實際에全快되도록 하는것으로서住所氏名을明記하고全快後 診斷書가되는書面까지 公表한것으로서正確하고도信用할수잇다。有田製藥治療劑는 歐米는勿論、我國醫藥界의最高權威者들에게서選定된日本藥局方治肺劑와多數高價藥二十三種의配合에依하야 綜合的治療效能을發揮할여러가지 効果를快하게하는 公認治療劑이다 現金은當局의取締가甚히嚴重함으로誇張又는誇大廣告는絕大的으로不許하니左記의高價藥配劑公開가는것은秋毫도虛僞는안이다

(時價一키로의價格)

結核治療劑 醫藥學界權威者選定 政府制定日本藥局方收載 五種藥綜合配劑
鎭咳祛痰劑 一種 七百四十圓 外二種藥配合
結核解熱劑 一種 二百三十圓 二種 三十一圓
强胃强腸劑 醫藥學界權威者選定 政府制定日本藥局方收載 四種藥綜合配劑
食慾促進劑 一種 二百六十圓 外一種藥配合
鎭靜劑 一種 五十二圓
消化劑 一種 四十七圓 外一種藥配合
酵母劑 一種 五圓五十錢
滋養强化劑 一種 五十二圓
호루몬劑 一種 六百圓 二種 千二百圓

本社의藥劑가卓越하고 如何히有效한가를누구라도곳알게되는것은 以上의高價藥劑와世界的의貴重藥을 配合한것이니 [illegible]

有田血液素 [illegible]

有田ドラッグ

有田ドラッグ專賣所々在地

京城黃金町 有田도라구
龍山兵營前 有田도라구
平壤本町 有田도라구
釜山幸町一 有田도라구
群山錦町 有田도라구
全州高砂町 有田도라구
光州本町三 有田도라구
木浦榮町二 有田도라구
大邱弓町 有田도라구
馬山京町二 有田도라구
麗水港 有田도라구
浦項本町 有田도라구
鎭二浦本町 有田도라구
鎭南浦漢里 有田도라구
海州南本町 有田도라구
新義州櫻町 有田도라구
元山本町二 有田도라구
咸興本町二 有田도라구
羅南生駒町 有田도라구

高價藥配劑公開

梅毒

本社創製의 梅毒藥은 政府制定日本藥局方梅毒劑三種과 最高漢藥을主劑으로하야 副作用이絕對업는 出願許可公認藥劑로서 귀초의강창、가래톳의 처료는물론、제이기전신매독、잠복매독、유전매독、매독성부마지스등도본제의내복으로 곳 배독작용(排毒作用)을하며 매독으로 일어나는 물패증과 국부와 전신증상이 점점회복하여저서 치병의복을 선슬날일수잇다。무서운 매독을 손에게 유전치안토록 하로라도 빨리본사의 구매제(驅黴劑)자용하야 고치시랴。

梅藥 特用(十七日分) [illegible] / (三十日分) [illegible]

疾淋藥 (림질의약)

淋疾患者에 엇더한藥이 第一조혼가?

이것은 內務省大臣을會長으로하고、醫藥學界의最高權威者十八名을委員으로하야 愼重審議한後、그品位를決定하야、日本藥局方에收載하고、또內務省衛生試驗所에서檢査封緘한藥劑가我醫藥界의指針이되야잇슴으로 本社의淋疾藥은、政府制定의醫藥學界의最高權威者가決定한日本藥局方收載藥을主藥으로하고 內務省衛生試驗所封緘의治淋劑를主藥으로하고 何等副作用이업도록配劑한公認治淋劑다

淋疾患者는賣藥所에여러가지의廣告에迷惑치말고 곳有田도라구로申込하다

淋藥 特製(八日分) 四圓 / (八日分) 八圓 / 特用(十六日分) 十五圓

新富座

新堂町 電本2 一三七

一月二十四日부터二日間
一晝夜二回
什映 超色 時代劇 洪吉童 全一幕
洪吉童洪吉童이라면 小說에서나 映畫에서나만히차저볼수잇는이야기! 三尺童子까지라도알수잇는이야기! 이것을作家金蘇氏에苦心盡力으로 興味百%의舞臺劇으로맨드려진演劇! 판! 諸氏에게告別스물노리고저하오니보시라우리의新英雄洪吉童을?
現代劇 魔都의天使 全一幕 金拾門作
出演=韓一松、朴東、金英淑、李素然、孫浪、黃銀順
文藝部案 喜劇 新式舊式 全一幕
次週=五夢女、赤道의新鮮、世界의王子、暗街의全滅

斷然見逃치못할何秀話劇의封切
一月二十五日부터特別大興行
유니버살會社超特作全發聲大連續
하루호래스트氏原作 名匠래이테이라-氏監督作品!
天空決速王 第一回
구라그웰니암스氏決死의猛演 자-스진도氏助演
冒險活劇의精華요總決算篇이다 아술아슬하며몸서리를끼칠만한冒險을古今以來에보섯든가? 堂堂長篇連續으로君臨하는유社空前의大傑作

第一劇場

電話光化門一七五五番

P·O·L社超特作全發聲 山本嘉次郞氏監督作品
新婚うらおもて
蘇原釜足 竹久千惠子 岸井明 神田千鶴子 共演
大都映畫特作時代大亂鬪篇 外山凡平監督作品!
春秋くづれ劍法
海江田讓二氏主演 山吹德二郞 田城 暎子 久松玉城 水川八重子 助演
大豫告 隊長부리바、나는軍人、自殺女性、敵前上陸再逢日창글의女子、탁사스의決死隊언덕의一孤松 乞期待

優美館

黃金町 電光二三九五

一月二十五日낫부터三日間大公演
最高映畫鑑賞週間
每日三回晝夜公演
一回十二時부터二回續映
三回七時始映
大衆料金 一階上 十五錢 階下 十錢

中央館

永樂町 本二〇一四

二十四日より四日間
階下席十錢均一
浮氣はその日の出來心 リチャード・ディックス氏主演
琴絲路 藤間林太郞主演
惡魔の空襲
松山宗三郞 橘喜久子主演
黑髮 [illegible]
每日晝夜三回興行
第一回 一、〇〇
第二回 一、三〇
第三回 六、五〇

朝鮮日報 京城販賣

電本四一五九九七

朝鮮日報 釜山支局

長電話釜山二八九七番

新興郡民大會開催 城川江整理促進

代表를派遣陳情키로決議 當局의時急施設要望

【新興】 성천강상류(城川江上流)의 하천정리는 일만팔천여호 구만팔천여명의 신흥(新興)전군민의 사활을 규정하는 긴급한 중대문제이라하야 과거오륙년전부터 흥은 공직자대회(公職者大會) 흥은토목기성회(土木期成會)등의 결의로서 함경남도당국에 그기공을 촉진하여오고 전재동포들의 북조선시찰시에는 군민오천여명의 서명날인으로 그 시급착수를 진정한바잇섯스나 아직까지 그숙망이 달성되지못한것은 군민전체가 일대유감으로 여기든비인데 이번 군민유지들의 발기로 신흥군민대회(新興郡民大會)를 열고 다시금 그시설의 급함을 촉진하게되엇다 지난이십오일오후한시반부터 동고천면회의실(東古川面會議室)에서 신흥각개면의 민간대표자 팔십여명이 회합하야 백지외장 리규순(李圭淳)씨의 취지설명과 김규진(金奎鎭) 위정흠(魏禎欽)량씨의 하천정리의 필요라는 제하의 절규연설이 잇슨다음 대회의중요목적인 성천강정리촉진(城川江整理促進)에 관하야 원산치수사무소(元山治水事務所)에 이시청일에 진정서를 제출하는동시에 진정위원을 파견하기로 결의하엿다 그진정위원은 박효진(朴孝震) 김규진(金奎鎭) 위정흠(魏禎欽) 조희삼(趙熙三) 사씨로 선정하고 동일오후네시경에 무사히 폐회하엿다 당국은 이군민전체의사활에관한 중대시설을 전연하지말고 하로바삐 착수하야 정리하기를 다시금 바라는바이라고한다

蔚山에農業學校

現在의農業補習校는廢校 慶南道에서豫算計上

【釜山】 경상남도에서는 총독부당국의 농공병진정책(農工竝進政策)에 의하야 소화십이년도에 농업학교(農業學校)일개소를 신설하기로 편입하고 방금여러가지로 준비중이며 신설장소는 수년전부터 설치를요망하고잇는 울산읍내에두기로되엿다 현재잇는 농업보습교(農業補習校)는 폐지할방침이라하며 그경비중 부지(敷地)급 교사(校舍)등은 지원민이 부담하고 경상비약삼만원가량은 도지방비와국고보조중으로 할계획이라한다

夜學講習會에 百餘圓을喜捨

金慶培氏特志

【長湖院】 경기도리천군청미면장호원리에 거주하는 김경배(金慶培)씨는 그동안지방발전을 위하야 적극적활동을아끼지안코 대중사업에 노력하야 작년에는교육사업에 장호원공보교학급증설비로일금오백원을기부하엿스며 기타사회단체에 대금을기증하야 청년들의칭송이자자하든 중 금번에는 실유여년간무산아동을위하야 교육하여오든 장호원야학강습회에 일금백여원을자진희사하엿스며 따라서매년경비곤란으로 지중하든 회단체에 대금을기증하야 청년 씨의원대한포부에더욱 감격과찬을 마지안는바이며 그뿐만아니라 씨는압으로 사회사업에 만흔동정이잇스리라고 일반은주목하고잇다한다

同僚를誤射

노루잡이하다가

【馬山】 지난이십사일 산중에서 산양총으로 사람을쏘아 넘어트린 끔직한사건이발생하엿다 이제 그내용을 탐문하건데 동일오후두시경에 창원군진동리(昌原郡鎭東里)에잇는 일본내지인 목산철경、추산정경、좌좌목(佐佐木)등세사람이 노루사냥을나갓든바 진북면추곡리(鎭北面秋谷里)의 곡(谷)속에서 전기목산철길이가미로부터 노루한마리를 발견하야 쪼차오는것을 우에잇든 추산청경이가 곳총으로 쏘앗든바 노루와 사람이 한꺼번에 마저넘어젓슴으로 놀래여 곳추산청경이를 자동차에태여 마산도립의원(馬山道立醫院)에 입원식히고 응급수당을 가하엿스나 편다리에 마젓스므로 생명에는 별관계가업스나 전치약일개월가량의 중상을 당하엿다고한다

城津郡內에 膓窒扶斯發生

【城津】 함북 성진군 학성면은 ... 장질부사(膓窒扶斯)환자 네명이 발생하엿다 당국에서는 급속히 교통을 차단하는동시에 환자를 격리시키고 방역에 노력하고잇스나 일 ...

福大川缺潰憂慮로

附近住民들이道에改築陳情

【咸興】 단천군복귀면 복상리(福上里)로부터 동군하다면상자동(何多面相子洞)에 이르는 사이의 남대천(南大川)지류인 복대천(福大川)의 류역은 단천군내의 옥야(沃野)로서 수백정보의 경지가 잇는데 매년홍수의 피해를 바드므로지난 소화십년 십일월에 제방을수축(築堤)하엿는데 그후 축제공사가 불완전하야 제방이 국부적으로 문어지며 또한류심(流心)이 바른편언덕으로 변하야저서 최근수년간은 매년약간의수해가잇는데다가 위기에빠저잇게되야 지는 려케 위급한형세에 서게된 동지주민들은 하로라도 빨리 제방을개축하기를 협의하고 수축비를 거출하기로되야 이미륙천여원의거액을 모흥게되엿다 이개축공사는 수제(水制)십삼개소 수문(水門)일개소를 설치하여야하는데 그공사비가 일만일천여원이나 되므로 본바닥주민들이 거출한 륙천오백원을제한 부족액 오천오백원을보조하야 달라고 도당국에 신청하야왓는데 과연도당국에서도 그들의 탄원을용인하여줄지가 매우주목된다

宣川地方에는 肉食受難時代

【宣川】 평북선천지방에는 일용상품의 물가등귀를바라 생활의 곤난을당한다함은 기보한바잇거니와 특히 가축(家畜)류의 가격이 등귀하야 수육상(獸肉商)의 리익이적다하야 오래묵고도 일반영업자들은 일제히 개점 ... 도아지고기를 사오게되는때 ... 오늘이상이 ... 마치 육식수난시대(肉食受難時代)가 래도한현상이라한다

賻金차저가지고 無斷히家出

【宣川】 아버지와 불화하든끄테 아버지의 애금을 차저가지고무단가출을 하엿다 ... 평북선천군선천읍 ... 아버지와새에 불화하든끄테 ... 아버지의명의로 ... 에 예금한돈중에서 사백여원을 차저가지고 어데론지 종적을 감추엇다 그리하여 아버지 ... 선천경찰서(宣川署)에수색원을 제출하엿스므로 동서에서는 각지로지명수배를하고 그 행방을 엄탐중이다

죽은아들뒤딸아

七旬아버지가歎息끄테自殺! 愛子之情의이標本

【高原】 함남고원군하발면관덕리(咸南高原郡下鉢面觀德里)에사는 김건의(金健義)(六三)씨의 자근아들 홍수(弘洙)(三二)군이 우연히 사흘전에 병마에걸려 고원서는 고칠길이업스므로 원산부립병원(元山府立病院)에 입원치료하든중 지난이십사일 오전열한시에 드듸여 죽고말엇다 그의 아버지되는 전기김건의씨는 이 비보를듯고 곧 륙십팔세의 로령으로 고만 자기가 경영하고잇는 한약국에서 독약을 몰래 꺼내서먹고 신음하는것을남집안사람이알고 응급수당을 하엿스나 마침내 금일오후 여섯시에 드듸여 절명되고 말엇는데 남아버지가 자식을 사랑하든 어지에 그처럼 아들의뒤를 딸아죽엇다는것은 드믄일이라하여 일반은가엽시여긴다고한다

樹園內에 怪嬰兒屍

【馬山】 난애를돌로눌러죽인사건이 마산시내에서발생되엿다 지난 이십사일 오후두시에 마산부내 완월동(玩月洞)모 일본내지인소유 과수원(果樹園)에 어린애를 돌로 눌러죽인 시체를 발견하고 곳 마산서(馬山署)에 알리엿다 그서에서는 시각을 노치지안코 한공의(韓公醫)를 대동하고 현장에 급행하야 시체를 검시한결과 나흘지 다섯달가량되는 계집애로서 약삼일전후에 영양부족으로 병사한것으로판명되엿다한다

地方人事

◆鄭炳祚氏(全北產業技手)淳昌郡農會技手兼農業轉任

◆李景台氏(前錦山郡農會技手)錦山郡農民訓練所轉補

同上

存廢의岐路에선 平壤밋숭系三校

引繼交涉의挫折徑路(二)

폐교?존속?의 기로(岐路)에서 헤매이는숭실전문(崇專) 숭실중학(崇中) 숭의녀학교(崇義女校)등세학교는 방금 학교당국 재학생그리고 졸업생은 물론교회와사회전반에서까지 큰관심을가지고잇거니와 선교회총회에서 폐교나 조선인측에 경영권인도할두가지방법이 남겨젓든바 시월총회 평양서문외교회(西門外敎會)에서 평양로회(平壤老會)를 소집한후 그석상에서 숭실전문(崇專) 숭실중학(崇中) 숭의녀학교(崇義) 등 장로파에서 경영하는 세학교의리사를 로회에서 파견하든것을 철폐하기로 결의하엿스니 그러한 이유는시월이일 장로파 각학교에서 당국의지시대로하엿기때문에 신경에위반하는 행동을 하는각학교에는 로회로서 리사를파견할수업다는것이다

평양로회에서 이러한결의를 하는동시에 일단파견햇든 리사를 철회하자 그이튿날 재평양선교사회(在平宣敎師會)에서는 극비밀리에 숭전、숭중、숭의등세학교의 경영을 폐지하기로 방침을 결정하엿스니 평양로회에서 리사파견을중지하기때문이다 이리하여 로회와 재평양선교사회에서는 우에 쓴것과가티 각각 거리한 태도를 정하기에 이른것을 간파한 숭전、숭중、숭의세학교 졸업생으로 조직된 숭실교우회(崇實校友會)에서는 시월십일 모교의 창립기념일을 리용하여 숭전본관강당(崇專本館講堂)에서 긴급 교우회를 소집하고 모교문제를 토의한결과 간사회에일임하기로햇고 간사회에서는 즉시 모교문제를 의제로 신중한협의를하여 전교우에게 의사를 뭇기로 이사실을 졸업생전부에게 통지햇든바 「숭실은 어대까지나 존속(存續)할것이라」는여론이 만주(滿洲)일본내지 북미(北米)유롭까지에서까지 교우로부터 모교에 빗발치듯 하여왓든것이다.

그래서 교우회의 ... 목소리를 한테뭉처가지고 숭전、숭중려시회 ... 선교사

회실행위원회에 존속열망의 청원을햇고 이와 전후하여 숭의녀학교에서도 가튼결의를 수행한것이다.

또 별도로 평양로회경내에 거주하는 목사와 장로등 오십여명이 궐기하여 선교사단에 존속희망의 진정서를 제출하게되엿다 숭전리사회(崇專理事會)가 개최되엿슬때 조선인측 리사전부는 존속을 주장한결과 폐지는 안켓다는 대답이 잇섯다.

그러나 선교회에서는 선교회에서 결정된것에 의하여 재정상 곤난을 느끼게되여서 선교사회에서는 학교경영에서 손을 떼일것을 재삼선명하기에 이르럿스며 숭실과 숭의에도 꼭 존속을 결의미래서 경영을 포기할것을 설명하고 마럿다

그래서 선교사회총회에서나선 교회 평양선교구(平壤宣敎區)의 태도로서는 불원후에와가 폐교방침의 결정을보는 동시에조선사람가운데에서 적당한계획과 방침을 제출한다면 다시말하면 세학교를 존속해가지고 경영할 인물이잇다면 경영권의 양도를 희망한다는 의견을 ...

선교사회 총회에서 선정한실행위원회장 소열도(蘇悅道)실행위원 로해리(魯解理)방위량(邦偉良)등과 세학교리사회에서 선정한 경영위원 김동원(金東元) 고한규(高漢奎) 정두현(鄭斗鉉) 오윤선(吳胤善) 조만식(曺晩植)등제씨와 씨까지 합세하야 실로사개월여를 계속절충한결과 십이월초순 청주(淸州)에서 개회되엿든 북장로회선교회실행위원회가 결의한후 다음과가튼 두가지사항을 통고한바 잇섯다

첫재 학교폐지수속(廢止手續)에대하여 당국과미리 절충하되 십이월이십일까지 조선인측 경영위원회로부터 적당한 인계방법의 통지가 업슬때에는 즉시 당국에수속을하려라는 것

둘재 만일이와가티되는경우에는 조긔(早期)신입생(新入生)을 모집하지안음

이에한 통고를받자 조선인측 경영위원회에서는 다음과가튼 정안(案)을 제시하여 선교사회에서는 극히 만족한태도를 표시하게되엿다(未完)

【平壤支社員 金晩植】

長篇小說

그의自敍傳【37】

長白山人作 熊超畵

소년시대(六)

부끄러운 말이지마는 그후몇칠동안 나는 윤현의말을 들엇든 편이 좋지 아니할가?하고 하로에도 몃번씩 생각해보앗다。동경 학교 마당에 잇을때와달라서 고향에 돌아와 보니 단단한 현실이 말할수없이 내 어린몸을 형적도 없이 부서버리고 말앗다。인류를 건진다는 높은 이상이나 나라일을 한다는 빛나는 결심도 악착한 이 현실속에서는 별똥같이 장마버섯같이 봐없이 슬어저 버리는것같앗다。월급 십팔원 부자집 딸 이러한것은 야비하다고 웃어버리기에는 이현실 사회에서는 너무나 가치가 컷다。동경 잇을때같으면 코 웃음거리도 아니될 이 조그마한 사실이 나로하여금 비틀거리게하는 큰 힘이 되엇든것이다。내가 내 조부를 보고 이 혼장문제를 웃음거리삼아서 말한것은 실상은 침통한 조부의 의향을 떠 보라는 것이엇다。

「뭐시 어째?저런죽일놈이잇나。아무리 세상이 거꾸로 돼기로서니 대대로 하정배 하던놈의 내집과 혼인을 하자고?그래 너는 가만히 듣고만 왓서?」

하고 호령 호령 할때에는 나는 가슴이 뭉클하던것이 쑥내려가는것 갈엇다。그러나 다음순간에 조부의 얼굴에는 실심한빛이 잇엇다。큰소리로 호령하면 시절이 아닌것과 자기의 신세가 어떻게 말아날을 생각하엿든 것이다。

이 때에 안에서 나오는 저녁상!아아 그것은 도저히 로인이 머을수업는것이엇다。떡구나 쳐아가 하나도 아니남은조부는 오이이나 무우이나 우거지는 씹을 길이없다。십여년 전부터도 김장을 할때에는 조부를 위해서는 무를 삶아서 봉해엇고 서조모가 생존하엿을때에는 치아없는 조부의 식성을고려하여서 음식을 만들엇다。그러나 이 한벌씩 되는 이룸이 열무김치 쇠디손 무울거리와 도못보사귀를 매저서 감장을 질끔 친것、이것은 이가 훌륭한 사람이라도 씹기가힘이 들것갈앗다。

조부는 국을 말아서 김치 국물해서 밥을 자시고 잇엇다。건데기는 애시에 입에 넣을 생각도 아니하는 모양이엇다。나는 내 살을 베어내어서라도 국한 그릇을 끓여들이고 싶엇다。나는 윤현이 말대로 헌병보조원이 되어서 십팔원 월급을 받아가지고 늙은 조부 공양을 해볼까 하고 그날ㅅ밤은 잠을 아니 자면서 생각해보앗다。

이튿날 나는 오십여리ㅅ길을 걸어서 내 삼종 집에를 갓다。이 집은 내 어린적의 낙원이지마는 이번 길은 그 낙원맛을 보려고 간것은 아니엇다。일생에 처음 현실적인 금전문제를 가지고 간것이다。

이날 밤에 나는 재당숙이 혼자 사랑에 잇는 틈을 타서、내가 금후 이년이면 중학교를 졸업 할터이니、그런 뒤면 월급생활을 할수잇으니、그 동안 조부와 누이를 먹여달란 말을 하고、내가 월급을 받게되면 이태 동안 두 식구에게 준 생활비를 갚것노라고 말을 하엿다。나는 이 말을 할때에 감히 고개를 들지못하고 등에는 땀이 흘려서 적삼을 적셧다。그러면서도 나는 아저씨가 아마 이 청을 들어주리라고 믿엇다。

재당숙은 내 말을 들을뿐 아무 대답이 없엇다。

이튿날 아침에 나는 아저씨가 부르기를 기다렷으나 아무 말이 없엇다。내 삼종과 함께 이웃에 아는 사람을 찾아서 놀다가 늦이 기울어서 돌아왓을때에 재당숙은 나를 보고、

「세사가 점점 달러서 어떻게 할 도리가 없다」

하고 거절하는 말을 하고는 오원짜리 지전 한장을 동경가는 여비에 보태라고 주엇다。나는 이것만해도 고마운 일일줄을 모르고 속으로 재당숙의 무정함을 원망하고는 다 저녁때에 밥도 아니 먹고 표집을 떠낫다。

1937 新春名商品紹介 (十)

胃腸良藥

安川コロダイン (고로다인)

胃腸의危機來!

瀉瀉、腹痛頻發의 慢性胃腸病이면 安川コロダイン을 服用하라

胃腸疾患征服에는 安川コロダイン以上은업다

胃腸疾患에 卓越한效果가잇고 常備救急藥으로써 內外에賞讚을博得한다

主治効力 胃痛、腹痛、食傷 中毒、酒酔、船酔

全國藥店에잇습니다

藥價 一〇錢 三〇錢 五〇錢 一〇〇錢

安川晃榮堂 東京市麴町區永田町二ノ七〇 振替東京二四九一番

きもやけ根切薬

서리에거칠고튼대는가장卓越한 效果를 주는 安川의 專門藥을 꼭 試用하시오

서리에튼대、눈에튼대、터진대、버어진대、火傷等에 뛰여나는 効果가잇다

定價 一〇錢 三〇錢 五〇錢

東京市麴町區永田町二ノ七〇 安川晃榮堂 振替東京二四九一番 電話銀座三六〇一番

衛生口錠 口中殺菌劑

カオール (가오루)

豫防보다나은治療업다

食事後、外出時사람만흔대等에꼭本劑의二、三粒을口中에 너허精神을爽快하게하고病菌의 侵入을막도록注意하십시요

定價와容器

袋入(十錢)一百五十粒

ポケット容器付(二十錢)三百粒

新角型容器付(五十錢)五百粒

銀製容器付(五十錢)五百粒

光製容器付(五十錢)五百粒

徳用 袋入(五十錢)八百粒

同 (一圓)千二百粒

本舖 安藤井筒堂藥品部

東京日本橋區本石町

經濟解說

缺陷暴露한肥統法 그全面內容은어떠한가

●……朴 用 來

그리고 原案에 잇어서는 肥料의 圓滑한 供給을 圖하고 또는 公正한 價格을 維持하기 爲하야 政府에서 必要가 잇다고 認하는 때는 肥料製造業者에 對하야 製造設備의 改善, 擴張, 製造方法의 改善, 販賣價格의 變更等을 命할수잇게 되어잇는데 이 規定이 削除되엇고 또 肥料價를 低廉케하기爲하야 必要가 잇는때는 工場의 位置, 製造設備等이 不便, 不完全하야 生産率이 不良한 工場에 對하야서는 政府에서 廢止를 命하고 그 損失은 組合에서 補償하게되어잇섯는데 이 規定도 削除되엇다. 그리고 肥料價格統制上 重要한 肥料販賣業者의 取締規定도 削除되어잇다. 原案에 잇서서는 肥料의 取引業者가 肥料의 賣買, 貸借等으로 肥料價格의 吊上을 圖하거나 또는 그 低落을 阻止하야 肥料의 圓滑한 供給 또는 公正한 價格의 維持를 防害하는때에는 政府에서 必要한 事項을 命할수 잇게되어잇섯다. 그러한것이 現行法에 잇서서는 全然 削除되고 單只 一般 暴利取締令으로서 取締하게 되어 그 取締는 極히 微溫的 方法에 依하게 되엇다.

다만 原案에 잇서서 肥料製造業이 許可制度로되어 肥料會社의 亂立을 防止하야 肥料製造業의 獨占强化를 圖하려하는 規定이 削除되엇다. [illegible]

[illegible]

混沌한政界風雲 株式도急騰急落

宇垣內閣組閣難의 險惡한 空氣를 反映하야 株式市場은 前日來氣運한 低迷保合을 繼續中이든바, 朝來는 流産必至라는 豫想에서 新東을 筆頭로 朝取市場도 急反落하야 新東은 七圓九十錢의 低價를 보엿는데 그後 宇垣氏가 積極組閣決意를 傳하야 俄然反騰하야 東新은 百五十三圓六十錢을 보엿는데 다시 後場에는 百五十圓〇臺로 急落하는 等 混沌한 政局과 함께 株式은 四五圓幅의 急騰落을 演出하는 大波瀾을 보이고잇다

	昨引	今寄
新東	一五〇、六	一四八、六
大新	八九、四	八八、〇
朝新	三五、七	三五、四

凶作、物價高로 移入取引不振

農事凶作의 一般商取引上에 及하는 打擊은 工事景氣事業勃興의 業觀材料가 잇서서 衆悲交交狀況이라 하나 新正後猛烈한 物價高關係도 加하야 移入取引은 一齊히 極端의 不振狀況에 陷하얏고 또 形勢는 注目된다한다. 이것이 端的으로 輸送界에 나타나서 例年이면 舊正關係로 雜貨類의 荷動이 相當히 繁忙하얏스나 本年은 此種의것이 激減하고 特히 南朝鮮向은 棉作의 打擊이 深刻하야 期待되면 工事景氣는 物價高의 關係上 材料購入이 傍觀되는터이며 政局不安으로 豫算不成立豫想도 深刻히 影響을 주는것갓다. 從하야 朝鮮航路關係中의 西南岸航路는 復航의 米穀輸送不振에다가 往航의 積荷가 不足인 狀況이라 한다

京城商議豫算 原案可決

京城商工會議所에서는 二十六日午後一時부터 同所第一會議室에서 議員總會를열고

一、昭和十二年度經費의 豫算及 賦課徵收方法에關한件

一、會計事務取扱規定及 諸給與規程中 改正에關한件

을附議하야 全部原案(昨紙既報)대로 全部可決하얏다

京城商議二權威招聘

京城商議에서는 二十六日議員總會에서 十二年度豫算을 決定하얏는데 十二年度의 新規事業

人絹織物同業 組合創立完了

朝鮮人絹織物染色 同業組合의 創立總會는 二十六日午後三時부터 共益社樓上에서 開催하고役員을決定하얏다

▲組合長(朝鮮織物社長)高井兵三郎▲副會長(朝鮮紡織社長)原安三郎

中商店經營의 實際指導를 積極的으로 行키로되어 經營指導에 經驗잇는 權威者 一名招聘하고 그밧게 當케하기로되엇스며 更히 一般經濟商工業에關한 諸問題를 檢討하기爲하야 經濟理論家도 新規로 招聘하리라한다

朝運麗水支店開設

朝鮮運送에서는 全羅線의全通麗水築港등同地의 將來性에 鑑하야 二月一日부터 麗水에支店을 開設키로되엇다 初代支店長은木浦支店長木元雪生氏가 轉하고木浦支店長에는 海運課小西慶四郎氏를 起用키로되엇는데 麗水의朝鮮運送傍系海運輸會社는一月末解散하리라한다

鴨綠江水電 創立遲延!

本社位置問題未解決로 結局二會社創設?

鴨綠江의水力發電問題는 總督府와 滿洲國側과協議한結果 百萬키로 資本金一億圓等 其他位置規模의 點에關하야 大體意見이 一致되엇는데 本社의國籍을 滿洲國側에置할지 朝鮮側에 置할지 兩者의意見이 一致되지안혀 自己의國籍으로 하자고 意見이對立되채로 交涉이 停頓된現況인바 如斯한 狀況으로는 期待되던大水力發電會社의 創設도 遲延을難免케되엇스나 總督府側에서는될수잇는대로 交涉成立에 導코저 研究中이므로 結局 滿洲國籍의것과 朝鮮側의國籍의것과 二會社를創設하야 配電其他의 分擔을 行케되리라는말도 잇다

朝取業績盛況 期米六百萬石突破

朝鮮取引所의 仁川米豆部賣買高는 今期(十一年十二月부터)에 入하야 이미六百萬石을 突破하야前年同期中의 賣買高에 匹敵하는盛況에 一方證券部도 市勢의變動이激甚하야 賣買高도자못 만허 朝取今期의業績은 前期보다도더期待된다한다

朝石拂込徵收? 今期初配當?

朝鮮石油會社는 石油業法에依하야 貯藏義務履行資金과 原油輸入資金을 充實할必要上近間未拂込株金의 徵收가豫想되는데來三月末의 決算에는 五分乃至六分의 處女配當을 開始할터이라한다

簡保普及狀況

朝鮮簡保의 十二月中의 新規契約數는 日本內地人二千七百五十四件 朝鮮人一萬二千七百十三件 合計一萬五千四百六十七件인데十二月末 現在의 總契約數는日本內地人 二十六萬六千七百九十四件 朝鮮人六十九萬二千四百三十件 合計九十五萬九千二百二十件으로서普及狀況을 地方別로示하면如左하다

道別	件數
京畿	一九八、三六一
忠北	二七、五八七
忠南	六三、三〇一
全北	六六、〇七一
全南	七三、六七二
慶北	七一、三三五
慶南	一〇四、九五七
江原	三九、一九七
咸南	大六、九八一
咸北	五四、七八九
黃海	五三、九一一
平南	七〇、四七五
平北	六八、五九三
計	九五九、二二〇

商議、府共同 稅務相談會

京城府及京城商議共同主催下에 二月一日부터 三日間 每日午前十時부터 午後四時까지 京城商議第二會議室에서 稅務相談會를 開催할터이데 國稅 地方稅를不問하고 商工關係의各種稅令의內容 申告方法 課稅方法 其他一切事項을 相談하리라한다

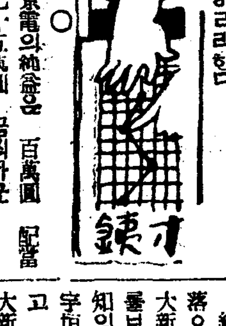

○京電의純益은 百萬圓 配當金七十五萬圓 꼭찌하군

○더벌려고 八百萬圓增資決定코資本金을 二千三百萬圓으로

○지금까지大衆의分錢을 긁어드린돈이니 이젠大衆의 利益을 좀考慮함이若何

○凶作에다가 物價高로 購買力이 더욱減縮

○이形勢대로가면 中小商工層의 打擊도不少할것

今日의市勢 廿七日

株式 混沌裡에 波瀾

前場波瀾

組閣困難을 傳하야 昨後場 不勢裡에 大引된 市勢는 昨夕陸軍側의 回答이 全然 宇垣氏와 協力할수업음을明白히한結果 宇垣氏의組閣은 流

雜株는一齊低

雜株今朝의 氣配는 一齊低落하야 紡績人絹을 爲始하야 肥料等 諸株는 모다 軟調를 보이게되엇는데 다만 金鑛株만은 金塊高로 一、二十錢高唱이되어 堅調를 보엿다.

東邦人造는 一圓五十錢低로 三三、〇 人造羊毛는 三十錢低로 三一七、〇 日本紡은 二圓低인 一〇九、五 同新八十錢低로 四四、七〇이며 日華紡은 一圓低인 一四、五〇 帝麻一圓低인 七一、〇 同新五十錢低인 二八、〇으로 一齊低落되엇스며 電化는八十錢低로七一、七 人肥新은五十錢으로 一八、〇이오 日本曹達은 一圓三十錢低인八四、二 同新二十錢低인三四、八 電工新은 五十錢低로 二九、〇이엇다. 日滿아루미도 一圓五十錢落인六六、〇 同新一圓三十錢低인二八、五이며 라사工業도 一圓低인데 滿洲工廠만이 一圓二十錢高로 三七、〇이엇다

實物前場取引

▲大同產業三、五〇▲東洋모스新三四、〇〇▲日滿아루미新二九、〇〇▲帝國火藥一九、五〇▲大日本炭鑛六、〇〇▲

危機尙未解消

組閣組閣說을傳하야 寄付의暴落으로 東新百四十七圓九十錢, 大新八十七圓二十錢等의 最低價를보며 流產이라도된다면 底不知의慘落을 告할것갓은 市勢가 宇垣氏의參內、積極組閣決意를듯고 俄然好感하야 東新의五圓, 大新의四圓奔騰을演出하야 急返回復氣에 前場을마첫스나 積極組閣決意는 宇垣氏個人意思에 끚치고 問題인陸軍의 反對態度는 조금도 緩和되지안혓을뿐만아니라 漸漸態度는 强硬化하고잇는터이므로 依然組閣은 去去高山으로 困難은 加重되고잇스니 漠然한樂觀은 不許하는바이다. 그러므로 政局의 暗雲이 完全히 解消되고 組閣을 完了하야 危機를 打開하기까지는 本格的回復은 難望일것이다. 이런意味에서 五圓아니라도 十圓이 跳躍된다하더라도 前途가 不透明한 지금에 飛付買는 絶對禁物로볼수밧게업다는 商談이 不少하다. 얼마동안 形勢를 觀望한다음 出馬하는것이 安全性이 잇지아니할가한다.

後場再弛

後場에는 다시 再弛하야 東新百五十一圓丁 大新八十九圓八十錢으로 寄付하야 依然不安裡에 低迷를 繼續中이 되엇다

後場反弛

後場은 三十圓四十八錢인 四丁高로 始場한後 反弛商狀이엇다 三節三十七錢 四節二十九錢으로

農家賣惜不變 前途高를豫想코

挽近數年以來의農村景氣는 都市보다도 오히려好況의觀이不無하야 實惜方針은 해를짤아鞏固하여지는모양이다 더욱이朝鮮은 日本內地의豐作에反하야 大凶作을告하엿슴으로 더욱賣惜不忘하

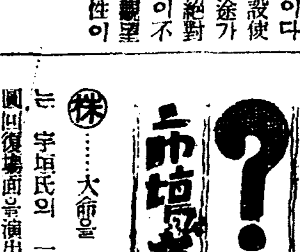

株……大命을 拜辭치안켓다는 宇垣氏의 一言이東新의五圓回復商을演出! ▲이것으로 宇垣大將의 人氣가 如何히조흐며, 特히財界에 얼마나好感되고잇는것을可知▲그러나 組閣은 難產中難產으로 困難은 去益加重하고 잇는터이니 樂觀하긴해도 無道理▲이難關을突破코 組閣에 成功마하다면 一大爆發이 잇슬지도 未知이지만▲組閣은 될동말동한판이라 株式은 집이너무도 무거워 險惡한 山路에서 進退維谷……

米……日本內地는 豐作, 朝鮮은 凶作, 豐作地에도 實惜, 凶作地에도 實惜, 何如間 米價는 올르기만하는군▲게다가 惡性인플레를 이런다고하나 一般商品은 무엇무엇할것업시 騰하니 生活上必需品만은 可謂走馬加鞭이看▲首相問題야말로 廣田이든 宇垣이든 軍部側의 主張하는 모든 事項이 通過되고야말것이며 그리고 國防上 通過하지안흘수업는 今日이므로 軍需의 著者景氣가 必至할것은 事實▲何如間 往年 歐洲大戰時代가 再來할는지도 未知

期米 低寄後에 再進

前場波動

昨後場阪地三十一圓九十四錢止와 共히 三十三錢에 揚止한 當市場은 今朝에 入하야 阪地初付三十一圓七十三錢인 二十一丁反落을 傳하고 三十圓十九錢인 十二丁反落으로 揚寄始한後 止揚寄을 伴하야 四十四錢의 最高로 揚을止하엿다

財界大體良好 組閣如何不拘코

政府의 前途가 不安하니 爲替는 東京【東京電話】政府不安이 加重되어 人氣는 옹色化하야 甲五分 三回四分共히 十錢低落 佛貨도 少弱으로 되엇다 二十六年은 다시 入圓臺를 遂하는 米貨의 弱落을 傳하게되엿기때문에 新次 實物이 만허저서 六分半共히 一圓七十錢低落하엿다

▲甲五分利一〇〇、〇〇 ▲一回四分利一〇〇、〇〇 ▲二回四分利一〇〇、〇〇五

▲大阪 ▲甲五分利一〇〇、〇〇 ▲一回四分利一〇〇、〇〇 ▲二回四分利一〇〇、〇〇 ▲第三分利一〇〇、〇〇 ▲佛貨六分半一〇〇、〇〇 ▲米貨六分半一〇〇、〇〇 ▲滿洲公債一〇〇、〇〇

國債 不安加重 惡化

◇東京

政局의 前途不安이 加重되어 人氣는 [illegible]

組閣問題로 株式其他의 商品에 [illegible]

今日財界 廿七日

◆米	(單位圓)	寄付	前引
仁川期米	正期(仁川)	[illegible]	[illegible]
大阪期米	一斤	[illegible]	[illegible]
三等米	一石	[illegible]	[illegible]
京城一等白米	一石	[illegible]	[illegible]
吉嘉FAQ	大綫	[illegible]	[illegible]

◆株	(單位圓)	寄付	前引
朝新		[illegible]	[illegible]
東新		[illegible]	[illegible]
日產		[illegible]	[illegible]

◆商品	(先物單位)	寄付	前引
大阪綿絲		[illegible]	[illegible]
大阪棉花		[illegible]	[illegible]
大阪人絹		[illegible]	[illegible]
大阪砂糖		[illegible]	[illegible]

正米 定期一息 反弛

京城反落

期米一息商狀으로 氣配閑散하야 十錢低唱이되엿다 ㊀三等 三〇、三〇 四等 三〇、〇〇 一等白米 三二、〇〇

仁川少弛

强硬한 正米市況에는 依然히 變化이업서 賣物을 내지아혀 價格이昂騰하여도 取引은 進捗되지안는다 오늘은 期米의 一息으로 唱價十錢引低이엇다 ㊀三等三〇、三〇 四等三〇、〇〇 一等白米三二、四五

釜山一息

奧地의 强氣로 賣物은 依然히 적은反面에 買方도 實行不振으로 高價買는警戒되는모양으로 겨우 當用側의 小口買뿐이다 ㊀三等 三〇、七〇 四等 三〇、四〇 一等白米 三二、九四

大邱少弛

買上發表와 產地先高로 急變化한 正米도 今朝期米의 寄付反落을보고 人氣는 多少 冷靜하여저서 市勢는 十錢引緩하엿스나 徹底依然하야 實買는 圓滑히 進捗되지안는다 ㊀三等 三〇、四〇 四等 三〇 一〇 一等白米 三二、三〇

群山積騰

期米小反落을보나 產地高와 政府期待로 舊正을 압두고 實方의 持意가 强하야 實買는 閑散하나 氣配漸次高를 不敗하야 다시 十五錢 昻進하엿다 ㊀三等三〇、〇五 四等二九、八五 一等三二、六〇

木浦同調

實行後慎買가多少잇서 定期의 軟調를보나 市況은 强硬히 下游이엇다 ㊀三等三〇、三〇 四等三〇、〇〇 一等白米 三二、〇〇

朝取期米取組內容

	賣方	買方
[illegible]	[illegible]	[illegible]

株式

◆朝取短期	寄付	大引	高値	低値
朝取 前	[illegible]	[illegible]	[illegible]	[illegible]
朝取 後	[illegible]	[illegible]	[illegible]	[illegible]
新朝 前	[illegible]	[illegible]	[illegible]	[illegible]
新朝 後	[illegible]	[illegible]	[illegible]	[illegible]

◆東京現株 / ◆東京短期 / ◆東京短期取組 / ◆朝取短期賣買高 / ◆實定代引日步 / ◆短期主要株取組 / ◆大阪短期 / ◆大阪短期取組 / ◆大阪長期

[illegible]

商品界事情

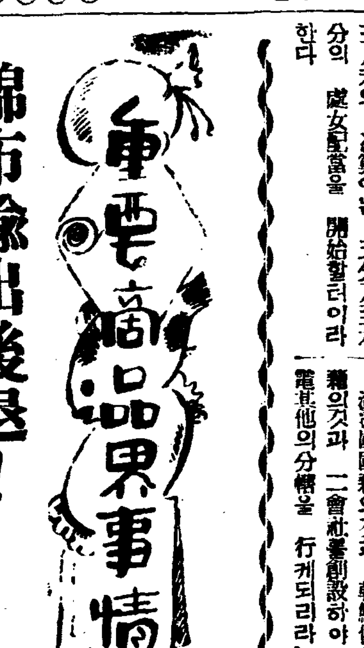

綿布輸出後退! 爲振低로躍進든것은昔日 昨年은一千萬碼減少

【輸出綿絲布同業會調査】 昭和十一年中의 日本綿布輸出總量은 二十七億六百一萬六千七平方碼로前年에 比하야 九百七十七萬三千平方碼의 減少가되어 爲替低와 低正스트와 따라 躍進著하엿다. 特히 洲 北米 친아우간다 탕가니카 其他 阿弗利加(埃及을除外) 新西蘭은 모다 增加하엿스나 重要市場인 英印 蘭印 埃及 中國 比島 中南米, 滿洲는 모다 減少되엿다 特히 注目되는것은 對滿輸出의 激增, 日米協定에依한 北米向綿布輸出의 半減과 香港向綿布輸出의 激增한것과 [illegible]上에 不拘코 北米向綿布輸出이 激增한것, 이에反하야 滿洲向綿布가 禁止的關稅實施로 減少한것等이다. 도歐洲向輸出의 增加는日本綿布의 高級化를 反映하는것으로 今後의 歐洲市場의 伸長이 期待되고잇다 (單位千平方碼)

輸出地	十一年中	前年比較(△印減)
滿洲國(關東州를含함)	三四八、三〇三	三三一、九九九
中國	三七、二六三	△一八、五七六
香港	八四、七四七	三五、〇三二
英印	四七九、八〇五	△七〇、六三五
比島	四四、三九九	△四一、四七〇
蘭印	三五一、四九七	△一八、四四一
아덴	五九、三六六	△一、〇〇六
其他亞細亞	二六四、一九九	△四五、三六〇
歐洲	一四一、一八二	三七、〇〇八
北米	五四、三五一	一三四、九七三
中米	九四、五二二	△九七、三三一
南米	一九九、一四七	△一八、四七〇
埃及	一〇八、一三三	△五九、〇一〇
앵글로・에집산・수단	六三、四七四	△三四、四〇〇
其他친아・우간다・탕가니카	一〇〇、三八五	一七、〇二〇
其他阿弗利加	一六九、六八五	三三、四四八
濠洲	六九、七六八	△三六、九〇〇
其他太平洋洲	一七、八三九	七、〇〇〇
合計	二、七〇六、〇一六	△九、七七三

洋紙類暴騰 三割五分高

洋紙類는 小倉, 三菱等의值上으로 王子系東信會社도 이에追隨하야 値上하야 洋紙의 逼迫케되엇는데 朝鮮內의 市勢도 昨年十二月以來 三回나 値上되엇고 今回도이에追隨한結果 平均三割乃至三割五分의 騰貴이라한다

海外經濟 (二十七日)

◆朝鮮銀行券 / ◆日本銀行券 / ◆手形交換・金利 / ◆京城手形交換 / ◆對外爲替 / ◆大阪金利 / ◆東京金利 / ◆鹽油粕・麥粉 / ◆阪神鹽粕 / ◆阪神鹽油 / ◆日本麥粉市勢

[illegible]

金銀價

◆金買入價 / ◆東京金銀價 / ◆京城市中金銀價

[illegible]

正米

◆京城正米 / ◆仁川正米

[illegible]

正租

◆大阪市中在米高 / ◆大阪正米標準價

[illegible]

雜穀

◆京城雜穀 / ◆仁川雜穀

[illegible]

綿絲布

◆京城綿絲布市勢

[illegible]

本絹交織人絹

◆京城絹布

[illegible]

滿洲商況

◆大連特產市勢

[illegible]

堂島前場情報

【大阪電話】納會를앞둔堂島限取組整理는 急行하고잇는데 賣方은王子系의 三、三千石이잇는데 賣方은王子系의 三、四千石의小麥渡가 神戶正米로 있다 朝鮮側은 弘瀨、材岡、岡崎로부터 優勢買進하다

今朝主要賣買는 如左하다

▲賣方 地場軟派、賣方地場軟派、朝鮮側、地場利喰

▲買方 地場強氣、朝鮮側、東京側

期米

◆朝取期米賣買高 當限 中限 先限

◆朝取期米 / ◆仁川期米 / ◆大邱期米 / ◆釜山期米 / ◆群山期米 / ◆木浦期米 / ◆大阪期米 / ◆東京期米 / ◆大阪期米取組 / ◆日本各地期米

[illegible]

綿絲

◆大阪綿絲

[illegible]

棉花

◆大阪棉花

[illegible]

人絹

◆各地人絹 / ◆大阪人絹現物

[illegible]

生絲

◆橫濱生絲

[illegible]

砂糖

◆大阪砂糖 / ◆東京砂糖

[illegible]

株式賣買
東亞證券
京城黃金町 案內書贈呈

株 米
光皿
京城 金益證券株式會社

期米 東
趙俊鎬取引店
仁川海岸町三丁目 電話 一九 二一 五六 三九